京城日報
九日夕刊

危害を加ふれば 經濟絶交を斷行
如何なる犧牲も辭せず 總商會聯合會の通告

【本社北京特電】中華全國總商會聯合會の名で八日各國公使館に左の如き經濟絶交斷行通告書なるものが發せられた。
我領土内の上海英國租界に於ける支那人殺傷事件に就き、列國は正當なる平和解決をなすに先だち武兵し武力を以て租界を壓めた英國は先進國たるに拘らず極めて慘酷なる擧に出でた、迎は啻に中國のみならず世界平和民族の一大脅威である、國際間には親和あれど人道には區別なし、戰爭中と雖も公法が存在してゐる。然るに今回は平和時期であり而も勞働工に同情した學生團であつて對外的に更に惡意なく、又愛國、赤化等の嫌疑なきものに對し、英國側は殺戮にも殺傷せしめ、其の結果死傷者數十名を出し上海全市を恐怖狀態に陷らしめた。吾人は人道及國際公道の見地から世界の同情を求め正義の爲に戰はねばならぬ、故に茲に支那各國民族に對し平和を呼號する支那民族商人團體の總商會聯合會は敢て宣戰す、吾人は人道に反逆あるを知らず政府當局に行ひし敵意は我國土内に行はれしことを遺憾とす然して抵抗せる非道なく且其責任者の懲罰は皆國際間にあり何等抵抗の形跡なし、歸する處自ら明瞭である。故に吾人は國家の地位、國民の人格、生命の自衛の見地から我に危害を加へんとする者に對しては止むなく最後の經濟絶交の處置に出で如何なる犧牲をも辭せざるものであることを、支那人は之に鑑みよ」

日英兩國と 國交を斷絶
十日國民大會を開く 血迷ふた學生團

【本社北京特電】十日天安門外で開催される國民大會は北京學生聯合會が主催となり國民大會を開催し日英兩國に對し國交斷絶のこと、政府諸要求の即時施行のこと、國民軍及奉天軍に對し上海へ派兵を願ふこと、日英人の雇人の罷業を勸告のこと、斷然は本邦の國民軍に對し交涉して大示威運動を行ふこと、關東は奉天に對し支持を附することを決議する事に決し、同時に全支の學聯會總大會を舉行すると決したが商會は絶非會で決定する前者へ又當地支那新聞記者緊急會議を開き上海事件の後援會を組織し日英新聞界と絶交する旨決議したが市中は學生の大宣傳旗幟を各處にしたビラが撒布されてゐるが市中は平穩である

總商會に 罷市要求 市中は尚平穩

【本社北京特電】學生聯合會が二千餘名は八日總商會に至り罷市を要求した

政府は支那に同情せよ 日本記者團決議

【本社北京特電】日本記者團は八日夜左の決議をなした
在北京日本記者團は日本政府が上海事件に對し積極的同情の態度を以て努めて支那側の主張に聽き、必ずしも所謂列國協調主義に囚はれず速かに解決を圖るに努力せんことを望む

日英各銀行に對し 預金取付け
北京銀行公會の決議

【本社北京特電】八日北京銀行公會大會で
一、各銀行は本日より日英各銀行に對し預金の取付けを行ふこと
二、紙幣を融通せず
三、各銀行は各一萬元を醵出して上海公人を救濟すること
を申合せたが學生團はこれをも手緩しとして強硬な決議を要求した

取付始まる 主として小口の紙幣を兌換

【北京八日發電】八日朝から北京にある日本の正金銀行及び英國の香港上海銀行に取付けが始まり紙幣兌換を要求するものが殺到して居る、之は北京學生團の排外運動が銀行方面にも波及し日本及び英國の銀行發行紙幣を拒否するやう宣傳した結果で銀行公會の決議は勿論の通りであるが、正金銀行では片ッ端から兌換に應じて居るが兌換要求者は主として小口の紙幣所持者のみで大口の紙幣所持者及び預金者には影響は少く、正金銀行では小口の所持額は極めて少額の見込で居る。

北京總罷業
十五日一齊に行ふ

【北京八日發電】北京大學に中學生以上四十校の代表者相集まり本月十五日北京にて總罷業をなすこと、各學校は授業を休むこと海外華僑から寄附金を募り上海に送附すること、各鐵道の日英貨物輸送停止運動の目的を各國に通電すること等を議決した、一方各商店は總商會の通達に依り七日來日本貨販賣を拒絶し居留民は不便を感じてゐる

揚子江上流へ 日本砲艦溯航す 驅逐艦も外人保護の爲出動

【上海九日發電】今朝日本巡洋艦一隻は陸戰隊を搭載して入港した、二隻の日本砲艦は本日當地出發揚子江上流に向つた尚四隻の日本驅逐艦は當地に入港した外二隻は揚子江各地の居留外人保護のため出動した

上海に在る 各國海軍 軍艦廿三隻と 人員四千五百

【上海八日發電】現在上海に在る各國の海軍力は英國巡洋艦砲艦四隻人員一千三百六十七名米國驅逐艦砲艦其他十隻人員一千九十九名伊太利巡洋艦一隻人員六百八十九名佛國巡洋艦砲艦三隻九百四十四名日本巡洋艦砲艦五隻四百二十五名合計二十三隻人員四千五百一十四名にて此外米國軍艦三隻人員四百六十三名が近く上海へ到著の豫定である

廣東大混亂

【廣東七日發電】七日廣東市外は銃火を交へつゝあり市中は大混亂を呈してゐる

政變を招く樣な ヘマはやらぬよ
地租委讓問題を隱居姿の ◇…高橋前政友總裁語る

【名古屋電報】田中政友總裁の後を追ふて八日午後特急で西下した高橋前政友總裁は車中記者に十國如市と云ふ樂隱居じみた物腰で語る
政友會が地租委讓問題を楯に政變を招かしむるやうな事があつたら、それこそ國民の信望を失ふてしまふものでそんなヘマなことはしないよこれは國民負擔の公正を圖る上から一番適當だと考へる道である地租委讓に依る收入の缺陷約七千三百萬圓を如何に補塡するかについては色々意見もあらうがその趣旨には憲政會も國民反對ではあるまい西園寺公が地租委讓に反對だなど云ふことは誰れかの宣傳であらう、貴族院改革が不徹底だと云ふ者があるがその趣旨は貴族院にもよく徹底して居る、即ち目的の一部は達して居る、選舉方法は尚ほ充分研究の餘地がある、政本合同說は耳にタコができる程聞いて居る、俺も久しく調子をしてゐたが合同を進めたらと委托する者はなかつたと

郵便貯金の漸減に 當局も頭を惱ます
現行の利子四分八厘を 五分四毛に引上か

【東京電報】郵便貯金の漸減の徹底的對策として遞信省では之が對策に狼狽した結果取敢ず利子附加に關する計算を改正し預入日にも利子を附する計畫を定め大藏省と交渉中であるが、右は當面の應急策に過ぎずして遞信省は貯金減少防止の根本的新計畫は別に之よりもつと徹底したものがある、即ち目下貯金局で編成し明年度豫算編成と共に提案されるものは左の如くである
一、現行貯金利子四分八厘を引上げて五分四毛とする事
二、集金貯金制度の實施普及を圖る事
三、貯金增加の成績に應じ取扱三等郵便局に對し步合制度による奬勵金を交附する事

在滿鮮人の 歸化權は
認めた方が利益 下岡總監歸任談

滿洲視察より歸任した下岡政務總監は官邸にて左の如く語つた
自分は十五年振り一度滿洲に旅行したが、今回當時と比較して見るにその發展は實に目醒ましいものであつた。滿蒙の經濟については一部誤解を加へるものなきにしもあらずだが何と言つても有利なものである丈けに着々發展しつゝある、其所三郡の財界状態が鮮人にも多大な影響を與へてゐる。然しそれ位に屈してはならぬ、又悲觀せぬであらうと思ふが自分は各地に於てもこの事を話して來た。北滿に於ける
商租權 問題は仲々難捗を見ぬが、然しこれが解決されめとて當局者々の進んで行く餘地は充分にある、殊に朝鮮總督府から見て移住鮮人は重要な問題であつて七十萬前後の鮮人は大體水田の經營に當つて滿洲の開發に努めてゐるが之等は充分の保護を與へて生活の安定を得さしめる樣にし、それらの勤勉なる有利の土地に鮮農を送ることは至極語の要になつて内地へ行くよりも確に
良策で ある。勿論之に就ては支那當局に於ても譲り難いぬ者もないではないが大體に於て諒解を得てゐる。又それには歸化權に就て何とか早く解決したいへであるが、自分としてはむつかしく服從は如何が良いと思つてゐる本人が歸化を希望する者に對してそれを認めたところで何等の利益になるものでなく、寧ろ之を許して生活の安定を圖らしめた方が當局

政府の倒壞を圖る 赤魔の魂膽
全支那を掻き廻して

【北京八日發電】今回の事件は最初から日本及日本と比較的關係の淺い執政府側殿と張作霖の勢力失墜を目的としたものであつたが、誤らずも英國巡捕の學生殺傷事件から英國が矢表に立つこととなり露國は外れたが、此の機會の出來事を利用して支那を混亂状態に陷れ一方政府若くば張作霖氏の重職を動せしめ其隙に乘じて彼の赤い魔の手を擴かす魂膽であるとの意見が識者間に唱へられてゐる

高文試驗 全廢運動
技術家に依り 第一聲を揚ぐ

【東京電報】政府筋に高等文官試驗廢止の聲が起り此際之を一氣に斷行させるべく有力な運動が起つて來た、去る三日と五日に鐵道協會で開かれた、自然科學に携はる學者技術家達の集合が其第一聲で今後鐵道も委員會を開き政府要路の諒解を得る事となり建議の内容は立案中であるが文官任用令の根本的改革で高等文官試驗の全廢や技術家任用等の途を拓くにあると

産業貿易の 進展に努めよ
稅關長會議に於ける 齋藤總督の訓辭

全鮮稅關長會議は既報の如く九日午前九時より總督府第二會議室に於て草間財務局長統裁の下に開催各稅關長並に各關係局長及内地側殿門司稅關長元龜神戶稅關長臨席部長等列席し午前左の如き總督の訓示及草間局長の指示あり午後は諮問事項の答申あり同四時散會したが、明十日も引續き開催の筈である
朝鮮の貿易出入貿易は本府施政以來異常の進展を遂げ、昨大正十三年の貿易總額の如き實に六億三千餘萬圓を算し、之を始政當年に比すれば殆と十倍餘の激增なりである。殊に近來輸移出超過の趨勢を示すに至つたのは朝鮮產業の發展を立證するもので洵に欣快に堪へぬ。然りと雖斯土開發の前途尚甚遠く産業を振興し貿易の發展に努むるは現時の實況に照し最要緊の事に屬するのである。各位は關稅行政の執行に任じ貿易に最も密接なる關係を有するを以て常に意を此に致し
制度の運用 其宜しきを制し益產業貿易の進展に貢獻せむことを期せらるべく、尚延いて日鮮兩國交恢復し彼我の通商關係漸く盛ならむとするを以て、各位は當業者を指導して其の習易の圓滑なる發達を助成する樣に努められたい今や産業交通の發達に伴ひ關稅事務益多端ならむとするの秋に方り容議に於ける行政整理の結果稅關は其の數と經費並人員との減少を來したので、將來關稅ノ取を完全に遂行するが爲には當事者一層の精勵に俟たねばならぬ、各位は宜しく部下職員を督勵し益執務の改善と能率の增進とを圖り
整理の趣旨 に副はむことを期せられたい而して國境に於ける關稅事務に付ては近年國境貿易の進展顯著なるに鑑み政務簡捷の際なるに拘らず特に關稅機關の充實擴張を行ふたものでて、克く其の趣旨を體し所期の目的を達成せられたい。惟ふに關稅機關の行政事務は各事務の系統に從ひ執行官廳を異にするの現狀であるが、之が爲諸種利用者の便益を缺くこと尠くないので其の統一改善を行ひ施設の完備を期するは最須要の施設である。此の點に關し各位は將來特に慎重なる攷究を積まれむことを望む

易を得ると思ふのであつて、將來に於ても之等の者と提携し行くことが出來るであらう

總監歸城
九日朝滿洲視察を終へて

去月二十五日朝京城驛發列車にて小河秘書官森殖產局長其他を帶同して北行した下岡政務總監は、奉天、大連、ハルビン等各地の視察を遂げ行啓、新義州、多獅島等各地の視察をなし、往復二十一日間の旅行を終り一路南下し九日午前九時四十分京城驛著列車で歸城した

英佛意見 一致か
安全保障で問題

【ゼネヴア八日發電】國際聯盟理事會は八日開催され、日本代表石井子爵、英外相チエムバーレン氏佛國外相ブリアン氏に對し歐洲安全保障に關する問題に就き英國の意見を交附した、これに英佛兩國の意見は一致を見るに至つたと報ぜらる

法爲替慘落 佛政府の對策

【巴里八日發電】佛國法貨爲替は再び慘落し英一磅に付百法となつたので財政長官カイヨー氏は政府は必要に應し米國モルガン商會より得たる公債一億弗全部を利用して法爲替の安定を圖るであらうと發表した、

伯爵團選擧は 無事に行れん

【東京電報】伯爵團の選擧は松浦派が九人對九人を主張し大木派が十人對八人を主張してゐる爲め目下睨み合の狀態であるが、確定名簿が來る十日に發表されるので二十四日を選擧する能はず愈々來る十四日午後六時から選擧會になつたが、松浦派に於て讓り難い的精神が燃えてゐない爲め兩派の決裂を見る樣な事はあるまいと

西原借款整理 政府も慎重審議

【東京電報】興業債務の發行に依り先に支那に貸付けた對西原借款の一處理は支那の財政狀態を以てしては何時償還を見るや不明で、興業銀行其他の債權銀行は政府に對し之が救濟方法を熱心に主張した結果政府も興銀、鮮銀、臺銀の善處を放任するに忍びずと來の所謂協議を經て政府が一部の責任を負ひ、興銀債券有者と鮮銀、臺銀との關係を一層代りする意味に於て政府の關係に關する提案を來期の議會に右に關する提案をなす筈である、而して對外的解決策としては支那關稅會議に依り關稅增收を以て支那をして拂はしめる方針である、大藏省は西原借款の元利共政府の責任に移すか又は利子のみ補給するかにつき專ら慎重審議中であると

戶別稅委員會 數日中に終了

大正十四年度京城府戶別稅賦課額の委員會は八日午後二時より府廳會議室に於て開會し京城一圓を便宜上七區に分ち各員は調査の步を進めてゐるが數日中には終了する見込である

森林保護組合現狀

京畿道管内森林保護組合に關して、府の調査は十三年度現在二十五團除に上り前年度より一萬四千百十五團を增加したが之は當局者も設置合の勸誘が國民に伴ひ一般組合並に關聯組合等の事務を林野關係者が理解し來り從來の未加入者が大部分加入せし結果で本道林業上に及ぼす好影響は尠からずと見られて居る

大村局長挨拶

大村鐵道局長は七日午後二時初登廳を行ひ事務引繼を受けた後局員全部に對し特別室に於て就任挨拶をなし局部代表新田工務課長の答辭があつた

人事消息

▲松井平壤府尹　九日入城
▲高木土地改良技師　七日歸城
▲務田同上技師　八日歸任
▲小河秘書官　九日滿洲より歸任
▲大村鐵道局長　新任挨拶の爲九日本府へ來訪
▲秋山軍々醫部長　八日馬山鎭へ
▲大村四十旅團長　八日大田へ
▲渡邊參少佐　八日新義州へ
▲岡崎專賣局製造課長　同朱安へ
▲金額仁川稅關長　八日不知火へ
▲藤崎大藏事務官　同上

對山錄

◇政府筋にも文官試驗の撤廢問題が起つた。どうせ政府筋といつても大した筋ではないだらうが鐵道省の技術者側から試驗改正の建議案を出すさうな。確かにもう學科萬能時代ではない。
◇政友會が地租委讓問題を楯に政變を惹起するやうな事があつたら、國民の信望を失ふだらうと遂に高橋前總裁がいふ。人間も欲がなくなると本當のことが見えるんだナ。
◇田中總裁も誰のお仕込みか、段々悧巧になつた。陰謀がましいことを避けねばならぬと仰しやる。本當ですね。しかし師匠なんかの陰謀なら一向かまひませんが。
◇國民會は人材主義、既往は咎めずと大きく出て、郷、醍醐、池田の諸卿を靜養させるといふ。大分自信があると見えるな。
◇大學生がバカに威張るといふ聲がある。まあ學生時代位威張らせないと可哀想だが、なぜもつと大きく威張らぬ。堂々と威張らぬ。
◇けばけばしい服裝や舶物が、他の刺戟を與へるとあつて、東京の樂界では女の風俗をやかましくいふ。ふ、ふ、一層の事若い女に黑股引でも、はかせるか。

火焰の舞

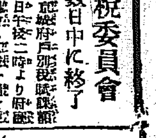

（五十五）　前田曙山作　小寺耕畝畫

遊摸食ひ入る怨靈の顏、丈は恐して誰だつたらうか。
二人は同時に、怨恨な敵の顏を認め得たのだ。今迄姿を現さずして、二人を苦しめつゝ有つた敵は終に正體を見せたので有る。
敵とは誰、天窓より覗きに覗き込むだ無氣味な惡魔は、實に思ひも設けぬ江藤市藏だつたのだ。常にお糸に好意を寄せ、茂兵衛の急難をも救つて與れた親切の老人だつたのだ。
『ヤツ、狂人だ。』と、茂兵衛は思はず小聲に叫んだ。
『いゝえ狂人では有りません。』葵は彼人が假面の狂人とは思はれません。どうしても本物ぢや無いと思ひます。』
お糸の勝ち氣は殆ど疲れ切つて我ともなく不氣味の武者顫ひが止まなかつた。

『狂人だから、何か思ひ違へて、自分の本心で無い事を致すのぢや。でなくば拙者達二人を、此樣な處へ閉ぢ込める筈は無るまい。』
天窓より覗く魔の顏は、次第々々に物凄い表情になつて、欸々を降らしに來た惡魔のやうに身動きもせず、物をも言はなかつた。
『江藤氏御身は何をなさるのぢや何故拙者共を此處に押込めたので無る。』
叱り附けるやうに茂兵衛が叫ぶと天窓の顏はニヤ〳〵と冷く笑つた。其笑ひの不愉快極まる事は、身の毛も竦立つばかり。
『江藤氏、御身は拙者を此處から出すまいと致すのか。』
天窓の顏は暗に反を打たせて無言の笑ひを示す計り、更に一言の答へを與へやうとはしなかつた。
『何故返事をせぬのか江藤氏。』
茂兵衛は眉を蹙やかして、激しに激した。
『拙者を外へ出さぬとならば、拙者は此儘で濟るものではないぞ』
斯の體が如何に咆哮しても、斯な見物は、却て興有る物に見てあるばかりだ。
『お糸殿、其懷劍を貸しなされ』
『アレ、どう遊ばします。』
『彼奴の顏向に打込んで見せるのぢや。』
『お止しなさいまし。そんな事をなさるのは。』
お糸の止むるのを强いて、懷劍を奪取つた茂兵衛は、屹度天窓を睨めると、エイッと一聲、矢聲と共に手裏劍として投げ附けた。
キラ〳〵と銀蛇の飛ぶが如く、江藤の顏つ向蹴んで飛び來るを彼は素早く身を躱したので劍は空しく天窓に當つて、却て茂兵衛に突き刺さらんとするのを、彼は自己の手で之を以て、事も無く拂ひ除けた。
『ウム、彼奴は狂人では無い。』
と茂兵衛は叫んだ狂人ならば手裏の劍を避す餘裕があらう筈はない
『狂人では無い。』
飛ねて唸いて天窓を見ると、最早嗜らしき惡魔の顏はなかつた。
『仕返しをするといけませんよ』
不可解な敵の動作に、お糸は稍麼惧れを抱き始めた。
『何をしようとも、恐れる事はムりませぬぞ。』
茂兵衛は左手にお糸を擁ながら聲と窓を眺ると、然もミシ〳〵といふ音が、家根の上に起つた。一度退いた彼は、再び盛返して來たのである。中の二人を苦しめるべく、何か趣向を凝して來たと推される。
然し今の我輩に搬りたと見えて縄を出すこと無しに、天窓より何物かを吊り下げて來た。
二十年前の遺物に在る通り、夫が鐵梯子だつたのだ。

天氣豫報（十日）

晴　一時曇

溫度		
九日正午	攝 二三、九	華 七三、二
八日最高	攝 二六、三	華 七九、三

療院長養成
◎臨床・注射・信・著　◎無資本開業◎收益多大◎器械同校◎…
▲前金不要　▲學費後納
▲本院は營利的に非ず資格教授に付消金を要せず滿洲在所にて講義錄を發先に送本す
▲修得生には免狀及學士號並に開立開院資格證明書を授與す十年間は精歷及成績優良の者には判任官以上奏任官待遇の資格を得せしむ
規則書申込次第送呈す
大分縣別府市桐園町　帝國哲學大學院
◎本院大正元年の創立にして規成の禮狀及感謝狀等山積あるも之を紙上に誇らず

本會獨特の教授法により三ヶ月間で高尚優雅な尺八が上手になれます
尺八講義錄
□內容說明書ハガキでお申込次第無代送呈
京都市西洞院六角　大日本尺八音樂會

不安一掃　活動自在
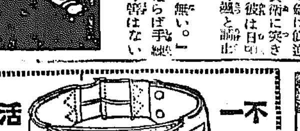
特徴
安全第一！文化的活動をなすには盜難豫防の心配なく常に腹部を溫め一品にて當類入、貴重品入、札入、時計入、銀貨入、蟇口入、シース等を兼ねたる總革製文化腹卷の必要なり着用屋も必要なり
實用新案登錄第三二〇六
總革製文化腹卷（全國特許品博覽會一等金牌受領）
一號品〔外國產山羊革（一名キッド）〕二號品〔牛革製〕入及蝦皮入なし
定價　一號品 四圓五十錢　二號品 三圓八十錢（大中小共）
送料　內地 廿三錢　外地 五十錢
（御申越次第說明書進呈）
文化腹卷製造販賣
大阪市南區南綿屋町南役所西ノ辻南入　木谷米吉　振替大阪七七六番

ミテ商に儲かる　松茸を栽培せよ

西洋松茸は年中栽培が出來ます。栽培は極く簡單で庭先、床下、小箱の中どこへでも栽培が出來ます…野菜としても非常に有利な事業です。
◎西洋松茸栽培法（一册送料共九十五錢）代引は十八錢增
大阪市外天王寺町　壽農園　朝鮮開城　鮮總支部　明和園農場

ストロング靴下

好評嘖々優行飛が如し　十一文特大もあり
大阪市此花區今開町　製造發賣元　株式合資會社　福島洋行

ゴム防水マント　絹レーンコート
生地及び加工品　問屋　御申越次第見本送呈ス
大阪市西區靱北通貳丁目　輕澤商店　電話長土佐堀四〇〇一番

カタログ進呈
ステッキ　實用パイプ　薄荷　洋服雜貨　製造卸問屋
大阪市東區北久太郎町四丁目四二　心齋橋筋
井村友三郎商店　電話船場二八七八番　振替大阪三三八九一番

本欄特別廣告一手扱　大阪今橋二　第一廣告社

仙人生活にも日時計……

大禁慾の『滿州金剛』千山無量觀の道士は白雲を衣とし霞を食とする眞の仙人生活を營んで居るのだから山中暦日などはないかと思はれるが意外にも境内には日時計が設備してある老道士はこの日時計の針影を眺めて『時』を知るのであるが、その光景を眺めて居ると原始的な感が湧くとの事である

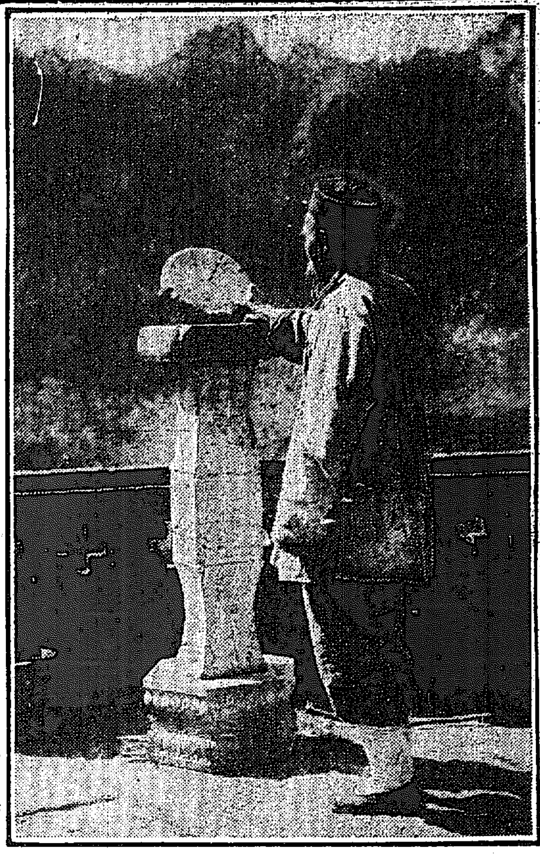

『時を守れ』の鐘が鳴る

幼稚園兒は旗行列 青年團時計店員も總動員

あすの正午を期して

明十日『時の記念日』を期して京城府に於いては各種の計畫が組立てられてゐるが先づ當日南大門消防隊では『時報機』を午前六時正午、午後六時の三回に鳴らし、寺院、教會及び主なる工場に於いても當日は勿論のこと以後引續き正午鐘又は汽笛を鳴らすこと、各學校では學生に對し『時の記念日』に關する訓話をなし平素時の觀念教育に對する實行上の申合せをなすこと尚道では更に自動車に『時間勵行』といふビラを搭載し官公衙學校銀行會社等各方面に頒布するなど『一齊に』實行することになつてゐるが一方府内十八箇所の幼稚園及各時計店員は總動員で各々工夫を凝らして宣傳し各幼稚園兒は『時間勵行』を徹底した旗を振翳して市中を練り歩くなど市民の注意を喚起することであらう

尊由師講演會 午後八時公會堂 =時間勵行

京城府では西本願寺大谷尊由師の來城を俟つて午後八時から長谷川町公會堂に於て佛教思想問題に關する講演會を催すこととなつたが當夜講演會に於て時間勵行を試みると

李王家御買上 作品愈よ決定

鮮展入選作品中李王家御買ひ上げの分は愈々左の如く決定した

第一部 東洋畫
鸚鵡と花 京城 柴門 柴田消三郎
靈諦 同 晉田 李 象 範

第二部 西洋畫
東小門の夏 京城 張 錫 豹
曉光 同 山下 一 彦
靜物 大邱 野樹 利 男
春光 京城 日吉 守

第三部 書
蘭亭序 京城 怡軒 片岡辰之助
敗絮而錐 同 提堂 金 敦 熙

第三部 四君子
蘭竹 全州 西堂 金 熙 舜

迷宮入りの百姓殺し 犯人漸く判明

去月二十八日龍山署に逮捕された東大門外金□斬り及び延禧面の米屋殺しの殺人強盜張順祚(三〇)及池□□(三五)の兩名は引續き餘罪取調べ中の處尠なくも去月十七日午後四時楊州郡九里面□□里の路上で同面□里三七五番地農□永先(六〇)を撲殺した眞犯人だと自白した楊州署より當時の一件書類を取り寄せ七日午後京城地方法院から鈴□檢事、龍山署に出張し同署樓上で長時間に亘り立會取調べを行つたこれで迷宮入りの嫌あつた楊州事件も眞犯人が判明して來た。

際森川、鈴木兩刑事は負傷した。

京信株事件 十五日判決言渡

京城覆審法院の山口裁判長係で審理中だつた京信株券偽造事件の□□三郎に係る詐欺事件は八日同院に於て四回目の公判開廷證人調べがあつて結審し判決は來る十五日言渡に決定した

肌・寒・し この頃の變態氣候

氣溫は例年と變らぬと測候所ではいふ

六月となかば近いのに寒らしい陽氣が續く、そして昨今は朝夕單衣に袷羽織をかけたい位の肌寒さを覺える、これについて測候所の伊藤氏は語る『本年は櫻の咲く頃までは平年氣候不順であつたがそれ以來は順調です、昨年に比べると昨年六月二日には最高三十度五日が二十七度と非常な高溫の日があつたのですが平均二十度内外で本年も平均に於ては少しも變りません、然し二三日前から小笠原地方に高氣壓が起つてそれが沿海州方面に流れる爲め京仁地方が北東の風に襲はれたもので殊に今朝は尼□美大島地方に低氣壓が起り北東の風は漸次東風となつたもので東風は地位の關係上山を越えて來るものですから空氣が乾燥し切つてゐるもので發汗が急激でそれを皮膚が吸收するのも敏感な爲寒く感ずるのでせうが氣溫は格別例年と變つた事はありません、然しこれはほんの一時的の現象ですから風がなくなると蒸し暑くなり殊に内地では梅雨期に入るので一層こちらも蒸し暑くなります

マラリヤ撲滅に 一生を捧げる 宮入博士

【那覇電報】沖繩縣八重山郡はマラリヤ病地であるが九州帝大醫科大學教授宮入慶之助博士は西表島開發のため一生をマラリヤ撲滅に捧げる覺悟を有し目下縣當局を經て政府にマラリヤ撲滅に要する經費二十六萬圓の支出を交渉中である

小包二千個 盜んだ遞送人

【土浦電報】茨城縣新治郡美並村郵便局遞送人中村德松(三〇)は大正十一年から三年間に亘り總督府入□郵便物約四千個小包二千餘個を竊取したこと發覺し八日土浦署に檢擧された

茂志利炭坑 瓦斯爆發 十九名生死不明

【札幌電報】茂志利炭坑の瓦斯爆發し工夫十九名生死不明である

柔劍道の猛者揃ひ 内藤磯貝氏外十二名來鮮す

【釜山電話】帝國武德會副會長西久保弘道氏は劍道範士内藤高治氏(八段)柔道範士磯貝一(八段)氏外十二名の斯道の猛者を伴ひ武道視察のため十日夜釜山に上陸し同夜は釜山に一泊し翌十一日午後七時から大正公園内武德殿において一般のため柔劍道を披露した上十二日朝釜山發大邱へ向ふ豫定

花輪に埋つて マキノの花形連 十日夜本社を訪問の上 中央館で挨拶

阪東妻三郎、マキノ輝子、白水□子、關操子、中根龍太郎等マキノプロダクションのスター連は□□部總務、澤田□□、關本松風、櫻□の一行等と賑々しく愈々明十日夕七時着の列車で京城驛着各方面から寄贈の花輪に埋まり車を連ねて南大門通りから直に本社を訪問して挨拶を述べ引返して鮮銀前から本町通りに出で新町を巡つて中央館に入りファンに親しく挨拶することになつた。何しろ日本映畫界第一の人氣俳優が初めて京城を訪れることであり、且つ中央館では澤正得意の劇『月形半平太』が本紙□□として上映中であるから大變な人氣であらう

庖丁を振つて 刑事に噛みつく

倉庫破りの共犯 格鬪の末鍾路署に捕はる

京城府内南大門通り二の二□山田商會倉庫の錠を捩ぢ開け反物時價千八百圓及び南大門通り本町洋品店等に忍び入り金品を竊取した犯人に就き鍾路署では去る六日犯人□□□を檢擧し取調べの結果同人の自白により共犯者の竊盜前科三犯李元根(二〇)が府内忠信洞一八一番地に潜伏し居るのを突き止め九日午前五時鍾路署刑事四名が踏込み逮捕せんとしたが犯人李元根は頑強に抵抗し森川刑事の右腕に噛み付き、其場にあつた双刃の一尺餘の鮮式庖丁を振翳して逃走せんとするので鈴木刑事が背後より組付漸く逮捕したが格鬪の

三百名の男女農民が 鎌を振翳して大亂鬪

村境の綠草を刈つたのが原因で 負傷者六十餘名を出す

【釜山電話】去る二十八日午前九時頃慶南宜寧郡富林面の農民五十七名と隣村の柳谷面の二百名餘の農民同志が男女手に手に棍棒草刈鎌をふりかざし石を投げ合つての大亂鬪を演じこれが爲め重輕傷者六十餘名を出した大椿事を惹き起したが所轄宜寧署では多數警官を急派して鎭撫に努むる一方首謀者と認むる李富鉉、林甲伯、黃福鶴、李性伊其他數名を引致し取調べ中であるが兎に角大掛りな爭鬪を惹き起すに到つたのは兩面の村境にある綠草を富林面の住民等外五十數名のものが大擧して刈り取つたのが原因で柳谷面民は自己の權利を犯したと激昂したものである

甘藷畑 二千町歩全滅

【那覇電報】沖繩縣國頭郡の中部及半島地方は□□蟲等の害する毛蟲が發生し植付段別二萬町歩の内二千町歩は全滅し農民は山野に自生する蘇鐵の根から澱粉を採つて食しつゝあるが中毒するものが多い

日本人を袋叩き 物騷な南京

【南京八日發電】南京日本領事館の櫻井一郎氏は七日午後四時南京に着し車に乘らうとしたが車夫はこれを拒み『のせろ』『のせぬ』と押問答の最中に支那巡査と野次馬が集まつて來て同氏を袋叩きにし二、三の支那學生が助けて領事館に連れ込んだ又日本人商店は八日から休業した

本社主催=第二回 全鮮野球爭覇戰

七強チームを集めて 八月下旬に擧行

昨年九月本社主催で擧行した第一回全鮮野球爭覇戰は半島の野球界に一時代を劃する一大壯擧としてファンを熱狂せしめたが、本年は益々その規模を擴大し來る八月二十九、三十、三十一の三日間に亘り第二回の爭覇戰を擧行する事となつた。昨年の參加代表チームは京中倶樂部(中央)全平壤(西鮮)全咸興(北鮮)全大邱(南鮮)の四チームであつたが、今回は更に南鮮を二分して慶南北、慶南北の兩地に分けて豫選を行ひ、湖南に於ても豫選を行ふことになつた。即ち豫選地は

中央 (京畿道)
西鮮 (平安南北道、黃海道)
北鮮 (咸鏡南北道、江原道)
慶北 (慶尙北道)
慶南 (慶尙南道)
湖南 (全羅南北忠淸南北道)

以上六地方に於て行ふこととなつて居るが、中央は昨年の覇權保持者京中倶樂部(京中倶樂部改稱)が豫選不戰、大邱山地を有して居るから、豫選優勝者と

都合二組

の代表チームを送るので、全部七チームが中央で覇權を爭ふこととなる。昨年は選手の全平壤、全咸興の二チームが振はなかつたゝめ、專ら關西倶樂部對全大邱の大接戰に全鮮ファンの血を湧き立たせたが、本年は關西倶樂部の陣容更に堅實を加へ、全大邱亦益々陣容整備の意氣に燃えて居るので

兩者顏合

せの興味は無論のこと、西鮮北鮮の二雄は昨年の雪辱を受けて起ち立つであらう。殊に北鮮に於ては咸南滿津の新興チームが遠く北陲の國境から北鮮豫選に參加すべく陣を飛ばして居る。慶南北は釜山を中心に湖南は群山を中心に南方の雄現るべく、湖南は群雄に依つて猛烈な豫選戰が開かれるだらう。而して是等各地の豫選は七月下旬から八月中旬にかけて

全鮮一齊

に行はれるので、今から各地の話題に上つて、六時、官廳、商店、會社と各地豫選の白熱化を居るのである。各地豫選の時機及び、大會規程等は近く發表の豫定であるが全鮮各チームはそろそろ準備にかゝつて居る。

灼熱で…… 六百名死亡 米國の酷暑

【華盛頓九日發電】米國今年度の炎熱は猛烈を極め死亡せる者六百五名に上つたと非公式に發せられてゐる氣象家は更に激しき炎暑が來るであらうと報じてゐる

駕籠に搖られて 總督一行の南漢山登り

歸りは船に棹して渼江下り

齋藤總督は藤原秘書官、渡邊通譯官、加藤總督府技師を同伴し九日午前六時官邸發、東風をついて京城より自動車にて廣州郡なる南漢山城址の探勝を試み四圍の風光を賞翫しつゝ初夏の溪谷に遊び、歸路は松坡より船にて下り午後三時半歸邸した

咸鏡丸坐礁

○□□二十三日□□□□にて坐礁した□□□□□□□□□□□□

娼妓の驅落 懸賞付で搜査

[illegible]

清津の強盜 殺人公判

八日咸北□□□□□□□□□□□□□□□□□

生理的に指導する 體育講習會

朝鮮の氣候や在鮮人の體質並に傳統的慣習と體育との關係を學術的に講究しそれに適する運動競技を指導し體育の効果を擧げたいとの希望から京畿道並に京城府内學校醫學會の主催で七月廿六日から卅日まで京城師範學校に於て體育講習會が開催される事になつた、講習科目は第一部(講演)第二部(實際)で第一部では衛生、律動、小林、佐藤の各講師及び醫學者が生理解剖學、衛生教育方面より體育を論述し二部では體操、競技等に趣味を加へたる體律遊戲等を實地指導するのであつて會員資格は男女何人たるを問はず參加出來ると、講師並に講習科目は左の通り

▲第一部
一、學童と體育 醫學博士 鵜川 朝光
二、體育調査 視學委員 瀧 正善
三、解剖學上より見たる朝鮮の體育 醫學博士 津崎 孝道
四、教育的運動上にたてる體操 視學委員
五、朝鮮に於ける兒童の寄生蟲とその豫防法 醫學博士 上杉 敏夫
六、肉は喰るマニラへ 醫學博士 小林 晴次郎
七、朝鮮に於ける兒童の發育と榮養との考察 極東大會選手 細干 宗一

▲第二部
一、體操、跳躍運動(ヴァーチカル、システム)その他 醫學博士 佐藤 剛藏
二、テーム、ゲーム(イ)パウンドボール(ロ)ニユーハンドボール(ハ)バスケットボール(ニ)エンドボール(ホ)ニユーコーム
三、競技ハードル、ランニング
四、體育運動遊戲、ポンプ、きぬた、ながさせる、雀のおやど、白い鳥、椿咲く國その他

臺灣名物 香のよい烏龍茶とおいしいビーフンを召上れ
京城本町二丁目 臺灣喫茶店

酒ゆゑの罪 元郵便局員公判

前途ある身でありながら酒に溺れた結果罪を犯した元京城郵便局事務員□崎英一(二二)に對する業務横領事件は八日京城地方法院で佐々木判事係で公判が開かれ事件は一年の懲役を求刑したが英一は今更の如く前非を悔ひ涙に暮れて神妙に逐一自白に及んだ

出稼の娘子軍 日本へ送還か

婦人賣買禁止條約に 日本は除外宣言をなす

【東京電話】國際聯盟の婦人兒童賣買禁止條約に依り婦人兒童の賣買は禁止さるゝ事に決定したが日本は右の條約の施行を全部即時實施せしめざるべからず娼妓取締規則との關係上右の禁止條約に對し除外宣言をなす事に決定した。

尊由師日程

大谷尊由師は本願寺顧問弓波瑞明氏並に釜山まで出迎へたる斯波朝鮮開教總長その他侍從布教使を隨へて十日午前七時十五分入城、宿所たる南山町山口太兵衞氏に小憩の後若草町本願寺別院に參拜、總督李王家を訪問午後二時本願寺の歸敬式に御親臨あり午後八時より公會堂における京城府主催の講演會に臨み十一日は本願寺大座出にて布教使信徒に挨拶あり十二日午前八時十五分京城發列車にて元山に向ひ北鮮巡教の筈

伊國飛行機

【濠洲アデレード八日發電】伊太利飛行家ドピネド中佐は當地に安着したメルボルンには八日夜着の豫定

魔の…… 人道橋 身投げが殖える

人道橋からの投身者が殖へて來た八日夜は一夜に三人を救助した

府内黃金町三の二九木の下岩尾(二八)に八日午後七時人道橋で救助され又府内安國洞一三一金錦率方卜女金姓女(一八)は人道橋方面に向つたらしく警戒中で、更らに本町五丁目五一伊藤孫右衞門の長男京中學生哲哉(一八)母親にと口論の末家出し手配に依つて午後九時頃人道橋上で發見實父に引渡した、龍山署では近く橋上の終夜警戒を開始する事となつた

他殺か 自殺か判らぬ 竹添町の怪死體

昨報、西大門警察署管内竹添町三ノ六〇四李姓女(六七)の死因は怪しき所より京城地方法院檢事局の稻田檢事は稻田書記を伴ひ八日午後一時頃現場に赴き死體の檢證を行つた後赤十字病院の稻田博士執刀の下に同院に於て解剖したが他殺か自殺か原因判明せず警察及び檢事局に於ては引續き取調べて居る

●時●の●記念賣出し● 市内本町一丁目の大時計商會では六月十日の時の記念日を宣傳の意味で九日より五日間奉仕的特價大賣出しをなす由であるが金時計が二十圓同腕卷が十五圓銀側六圓五十錢すと▲本町二丁目村木時計店では去る五日より拾日間の豫定で時の記念宣傳一割引賣出し中なるが盛況頗るよく好評であると

記事訂正 昨夕刊所載中學生と職工が往來で大立廻り』の記事中朝鮮新聞職工は何等關係なき旨申込みありたるに付き訂正す

映寫幕

大正館(十日から上映)▲時代劇『桃色の桐』全八卷▲悲劇『火焰の竣』全六卷 川田芳子主演▲哀話『フランダースの少年』ジャッキー・クーガン主演

除權判決

神戸市京町六七番地 申立人 チャータード銀行 右代表者支配人 エイチ、エル、マーレンス 右代理人 京城府貞洞十一番地 辯護士 片岡介三郎

第一、株式會社朝鮮殖産銀行債券第十二回第一號至第一七七號大正十一年一月一日渡以降年七分利札附七三一號至第二五七號大正十一年一月一日渡以降年七分利札附四回第一號至第八九八號大正十二年十月一日發行第二回額面金千圓券自第一八八號至第一九二號大正十二年一月一日渡以降年八分利札附 [illegible] 右證券ハ大正十三年九月三十日公示催告ヲ爲シタル處大正十四年四月三十日迄ニ權利ノ届出ナキニ付右證券ノ無効ヲ宣言ス
大正十四年四月三十日
京城地方法院

第四期決算報告

自大正十三年五月一日 至大正十四年四月三十日

貸借對照表

借方(資産ノ部)	
未拂込株金	[illegible]
拓殖事業	[illegible]
所建物	[illegible]
器具及材料	[illegible]
預ケ金	[illegible]
現金	[illegible]
繰越損金	[illegible]
當期損金	[illegible]
合計	[illegible]

貸方(負債ノ部)	
資本金	[illegible]
借入金	[illegible]
合計	[illegible]

株式會社 瑞穗農場

追而監査役川崎晉吉任期滿了ノ處再選重任セリ

みみの病 耳だれ、耳の遠き、つんぼ、耳鳴、耳炎等耳の良藥分譲す實に妙二週間分手送れ委しく知らす 兵庫縣明石郡□□□□ ヒヨタンヤ

勸業債券當籤表 貯蓄債券 公債・社債・債券賣買 當月分無料進呈 申込徒歩八ガキ 振替大阪七一八八番 大阪□□ 小尾両替店

京城旭町三ノ一(三越前入り) 黑田齒科醫院 院主 齒科醫學士 黑田謙市

申込 六月十三日(土)始業同十五日(月)五時 元露國領事 ヘフトラ氏 露獨語教授 詳細は太平通青年會學校(電光化門二一五)に問合

リボン フランス 刺繍講習會
講師 中島女史
毎週 晝夜一回(晝 六月水金 夜 火木土)
晝=午後一時ヨリ四時迄デ 夜=午後七時ヨリ十時迄デ
會費(講習券十回券 晝夜各貳圓五十錢)
會場 於弊店
細目は別に御座いませんので御望み通りのものを講習致します
右講習會は永續に致しますから御入會は何時でもよろしう御座います
主催 京城本町貳丁目貳 尾琴屋糸店 電話本局一三五九番

近江人家族會開催
日時 來ル六月十四日午前九時ヨリ
會場 獎忠壇公園
會費 一人ニ付金五拾錢
設備 辨當、飲料、摸擬店、蓄音機、寶探し、餘興
申込所 岡崎町錦屋本店 南大門通大和商會
○當日雨天ノ節ハ申込所ニテ御問合セノ上御知合 精々御勸誘御會 御來會下度候 近江人會

子供洋服講習會
講師 山田□□□□ □□ 滿洲□□ 長 京城 □□
自六月十二日 至六月二十日 於仁川□□ 子供洋服講習會
京城府□□ 所

第拾回木材大競賣稟告
日時 本月十一日午後一時ヨリ
場所 京城府岡崎町 大二商會構内に於て開催(雨天延期)
今後當分毎月一六の日常例に開催す◎誰でも買へる◎毎市出品の優良品類も多様に取揃へあり◎御希望の御仕入は元より建築木工凡て木の要る方は之に上越す買物はありません◎値段は買入の付け次第にて望む品の選擇隨意◎安價に付當方へ時ち行かれても確に見分け◎節約利便社會奉仕的供給方なり◎御賣の有無は更に角先づ實況を見に來て下さい

出張所開設
土木建築請負業
名古屋市西區志摩町五拾九番地 合資會社 早川組本店 電話西長(五五八)(一〇八)番
京城府岡崎町六拾九番地 合資會社 早川組出張所 電話長龍山(貳七六)番

晃陽マッチ 水にぬれても火がつく いつまでも使へる 改良發火器 特許及實用新案五件公告決定
家庭、洋館、喫茶店、酒場、廣告用
發賣元 東京芝區(?)□□□ 株式會社 晃陽商會

六月五日より同十四日まで拾日間
時の記念宣傳大賣出し【一割引】
仁川觀測所直報 標準時計
(正確な時間の御照會は電話本三一四七一番(?)へ 時計其他金銀の御用命は電本三一六六番へ)
京城 村木時計店

かつけ糠精 (村井弦齋先生實驗證明)
●ヴヰタミン欽乏症●
かつけ病一般、産後、病前、水はれ、しびれ、目眩、心臓●大 壜八十錢●小 壜四十錢●
各名藥店に有
證明書 實験上尾崎氏糠精の脚氣腦病に特効ある事を證明す 明治四十二年六月 陸軍一等軍醫正ドクトル 都築甚之助
コーセー 糠精錠 ●主治効能水はれ●しびれ●脈悸心臓●産前産後●むねつかい●かつけ●ドクトル ヴヰタミン缺乏症●一圓●五十錢●一圓廿錢●一百錠入圓
前陸軍衛生材料廠長陸軍藥劑監 羽田益吉氏謹製
本舗東京中臨谷町三八六 尾崎兄弟商會

京城 中央館 問題の大映畫(九日から公開) 澤正の『月形半平太』(二卷三…

夏の陽にはゆる繪日傘

虐待せられる日本人の皮膚（三）

醫學博士　渡邊晋

若し皮膚病が起つたらば如何にすべきか、本來病氣の療治は醫師の職掌であるからして玆には「醫師の來る迄」と云ふ程の意味の心得を述べることにする。

「一口に皮膚病と云ふが、之を專門的に分類すれば三百種以上になる、然るに坊間の皮膚病の病名は數種しかない、從つて皮膚病の何の種類であるか。如何に治療すべきであるかと云ふ事が素人に分る筈はないのである、此の意味に於ては皮膚病の素人療治は危險であるのである。

皮膚病治療の主なる要點は先づ藥性のものか、非藥性のものかを區別して夫に從ふ治療を開始するにある」

藥性病性のものには藥性病原を殺す丈けの強い療治が必要であるが非藥性のものに右樣の強い療治をすればかぶれて却て惡くなるのである、

藥性の皮膚病は素人療治を試むるのは危險である之は宜しくあきらめて醫師に依賴すべきである

非藥性のものに對しては先づかぶれ易い過敏性に逆らはぬ樣に藥物療法の方法を取らねばならぬ、決して怠らせてはならぬのである夫には洗滌、消毒等は禁物である。從つて素人は何れの皮膚病に對しても先づ何よりも洗はぬ事、掻かぬ事、素性の知れぬ藥をつけぬ事が第一である、

用ふる藥は無刺戟性のもの、即ち決してかぶれを起さぬものに限る、酸化亞鉛、ワセリン、亞鉛華油、亞鉛華軟膏の類を塗り其上に普通の綿を被ひ繃帶を施し、醫師に皮膚の御機嫌を伺ふて居るのである、

之れで治ればよし、治らねば最早素人療治の範圍を越へたものと思ふべきである（完）

世の中に廢物なし
利用法各種

私達の日常生活には、大分無駄な事をしてゐる樣に思はれます」手近の話が

古葉書 などは破つて捨てる方が多い樣ですけれど、これは細く切つて、石鹸にして非常な綺麗にしたり、或は程よい幅に切り、蝋を一錢位買つて、溶かして安い蝋の尖端へつけますと、立派なつけぎになります、又

古手紙 は、髮を結つた後で、手を拭くにいゝものですし二重封筒ならば表皮を手拭きに使ひ、中の色紙はのり附をすれば封筒にもなりますし程よい形に切りますと子供の折紙細工にも使はれますし、とぢて表紙をつけますと立派な手帳にもなります。廣告ビラの裏の白いものは白い方が表へ出る樣に、二つ折にしてとぢますと、備忘錄にもなりますし、

雜記帳 にも使はれます

障子を張り替ます時分に、すつかり水で濕らして置きまして、丸めるか何かで掻き取り、それを乾かしまして、新聞紙の上へ糊で張りつけ、それに澁を塗りますと、丈夫な包紙が出來上りますし、ヤモノを解いた

糸屑は 一々つないで丸めて置き、それを織らせますと、面白い模樣の反物になります。それから破れた傘はろくろはふけとりになりますし、骨は燃料消毒をして、いい加減の長さに切り、糸で編みますと、壽司卷にもなりますし、袴の腰や、唐もろこしの皮は、針金で結はへると

たわし が出來ます。又どちらのお宅でも、メリヤスのシヤツやズボン下は、膝がぬけたり肱が破れたりしますと、雜巾にする位が關の山ですが、ヅボン下の破れたのは、膝から下を切り取りますと、上はサルマタになりますし下の膝の破をくつて兩方をつなぎ合せて襟をつけますと子供のベツチになりますし、シヤツの破れたものは、肱から先を切り取り前の裾につなぎ合ますと矢張り子供の

股引に なります、肱から上の方でサルマタ、せなかの方でおしめ包を拵へる事が出來ます

奧樣訪問
海で子供と遊びたい
關東財務部長夫人　大島君子さん

京城東四軒町二丁目の官舍に大島財務部長夫人を訪れる、通の前庭の植込みの新綠を通して…新しくモノ靜かな應接間に端座

したキミ子さん夫人は物靜かに語る、「朝鮮へ參りまして十年近くにもなりますが、田舍廻りばかりしてゐますので……それに今までの大部分は家庭へばかり引込んでゐたものですから私には何にも話せませぬ何事かにつけて理想も大部分は實行といふことで壞されて仕舞ひます。家庭における日常のことなど全く平凡なものでして子供二人の教育についていつも追はれ勝なのです從つて私は私自身の趣味の涵養とか修養方面には隨分遠ざかるのではないかと淋しい氣持ちも致します。今年は久しぶりに海の方へ參りましたから子供連れの海遊びでもしたいものだと思つてゐます」と靜かに憧れの海邊へ瞳を向けられる。窓を通して來る初夏の陽はこの平和な家庭に嬉々と降りそゝいでゐる（寫眞はきみ子夫人）

夏の夜の散歩に　あやめ結び
奧田倶樂部京城支部　田中なを案

夏の夜のそゞろ歩きにふさはしい輕やかな髮をと思ひまして『あやめ結び』を結び上げてみました此の髮はお若い方にもお齡を召した方にも亦奧樣にも玄人の方にも向くと思ひます。

＝上品で＝ 粹なお髮でございますが、とりわけ細面の髮の長いすらりとした方に似つかはしいと思ひます。これから暑さに向ひますと、平常日本髮ばかりお上げになつてゐた方でもよく、もう少し輕い髮に結つて見度いと仰有いますがさうした方には輕快な髮で油を洗ひ落さなくとも其儘結び變へる事が出來て、しかも洗ひ髮のやうにさらりと氣持好く如何にも涼しげに見えるのでございます。初め下梳きが出來ましたら

＝中根を＝ 取つて思ひ切り高く括ります。前は中央から左右の耳の後に分け、後の毛は日本髮の髷と同じやうな捲き方にして、ずつと詰め加減にして中根と一緒に致します。前は眞ん中から分けても宜しいし、七三にしてもまた額髮に致しても其人のお好みに從つて何れでも宜いのです。前髮びんを分けましたら、程よくお顏につるやうに、少しふくらまして中根でくゝります。髱は右を多くして二つに分けます。そして右の毛を前に平たく輪にして、その左を一緒にして梳いて矢張前に平たく輪を造り、更に其毛を右の

＝輪の下＝ へ入れ、髱の毛は根に捲きつけて置きます。髱は成るべく前から見える位に高く致しますと、非常に恰好が宜しう御座います。始終日本髮ばかりお上げになつて居る方には、特に夏のお髮として是非お試し下さいますやうお奬め致します。（寫眞あやめ結び）

繪日傘
ことしの流行は羽重二か錦紗地
阪神流行界特信

◇今年流行の繪日傘は羽二重か錦紗地が、上流婦人間に非常な歡迎をうけて居ります。そしてその需要の傾向は、實用を求めると云ふよりは感じを主にして居りますから、いきほひ美術的の香りのする繪や、彩色を施したものが喜ばれ昨年あたりと比較すると購買意識の傾向は恐ろしく文明的になり、從つて非常にきやしやになつて參りました

◇繪日傘で絹紙の方は和裝は申す迄もなく、洋裝にも似合ひます、しかも耐久力は綢緞などの及ぶところでなく、益々一般の需要は素晴らしい勢ひを呈して居ります。

◇値段は羽二重紙の無地もので二圓五十錢どころ、飛び模樣のぬいを施したもので二圓七八十錢、生地がこまかくなるに從つて値が上り大たい五、六圓も出せば上物が得られます。錦紗物になると二十錢方上ります。

◇色は紺、水色、薄むらさき又鼠らしい純白色などが喜ばれてゐます。意匠は花鳥などの濃雅なものが喜ばれてゐますが中には描き繪の面白い調のがちよいちよい眼についてゐるやうです。

◇日繪傘の枠と云へば櫨櫻骨や松骨などの變つたものでせうこれとても値段は四五圓處ですが日傘の生命は眼らしい感じが流行に出て居るところにあります分に今後は益々盛んに愛用される傾を持つて居ります。

◇女の眼のうるはしさは繪絲の頭からだんだん發揮されて來ます。うす物を透して見る女の曲線美を一層あでやかなものにするには、持物の美的選擇も大いに與つて力があります。さうしたうるはしさを助ける爲に、今流行の繪日傘は最も價値あるものでせう。

圍碁新局（三）
先互先番　二段　小杉丁　二段　田村秀子

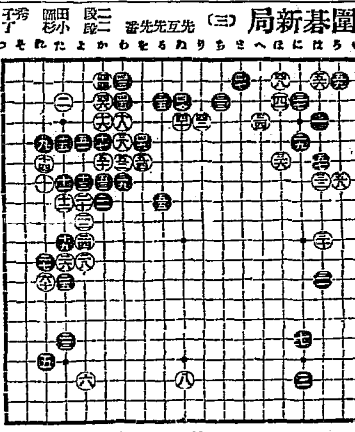

雨具の手入れいろいろ

梅雨にも梅雨の季節が近づいて來ました。梅雨にはいるとかび類が發生したものについて家具や衣類の手入に注意しないと衞生上からでなく日常の生活上不愉快が感ぜられます、左に雨具の手入についてお話いたします

洋傘 ビロードの布でよく埃を拂取つて乾いてゐるものは其毎日使用します然し雨にでも濡れて處々に跡のついて居る場合には一面に萬遍なく水刷毛で掃きます、其後に蒸氣をかけて置くと跡が出來なくてよろしい。

雨傘 誰でもよく柄突きの方を下にして立てかけますが、之は先ろ柄の方を下にした方がよろしい、而して日陰に干して後ろに乾かせるのが品物のために良いのです、洋傘でしたらくるく卷いて袋に入れないで成るべくたゝんだまゝを新聞紙で包んで置くとよろしい。

雨衣 セル物は一度風に晒してブラッシをかけて埃や汚點を除き、雨に濡れた場合には、よく乾かしてアイロンをかけるとよろしい、羽二重のゴム引きでしたら雨に濡れた場合でも日光に直射させないで陰干しにし、風を通して乾かせビロードの布でよく汚點を取り去ります。

家庭覺帳

茶瓶の臭氣 水はよいのに白湯がくさい時がある。それは乾燥茶瓶の故である。そんな場合には硼砂（硼酸に使ふもの）一撮みを入れて沸騰させ、それを捨てゝ新しい水から再び沸かすと臭氣がすつかり取れてしまふものである。

麥稈帽子の手入れ 去年の麥稈帽で辛抱しやうと思ふならば次のやうにすると大分綺麗になる。（蓚酸で洗ふと一時は白くなるが又直に變色する）白のビロードにバターを極少々づゝつけて汚點に汚れが取れるまでこすり、新しい白い乾いた布で拭き上げリボンを取換へせばよい。

トルコ玉と石鹸 青いトルコ玉には石鹸が極惡い。トルコ玉の指輪をはめたまゝ、石鹸で手でも洗ふと、青い色が、グリーンに變色してしまふ。別の話だがデンマークの女は約婚者は左の中指、結婚者は右の中指に、どちらも平打の指輪をはめるさうである。

玉子を茹で過ぎた時 玉子を茹で過ぎて乾燥中が固くなつて居るだらうと思ふ時には、鍋から引あげてすぐ何べんも冷水をかけると大分軟かになる。

小兒の體重 小兒の體重は六ケ月目に出生當時の倍の重さになる。一ケ年内は一ケ月に一ポンドの割で殖え、二年目には一ケ月一オンスの割で增すのが普通であるからこれを知つて居て時々計つて見るとよい。そして若し殖えかたが少いやうな時には醫に注意してやらねばならない。

自動車練習生募集
京城府岡崎町　朝鮮自動車研究所
詳細案內書二錢切手封入申込次第送呈

朝鮮火災保險會社
英國ニュージランド保險會社
東海生命保險相互會社
仁川代理店　河野竹之助

京龍醫院
實費診療部

老衰眼近視弱視特效
視力素
眼の若返り藥
兒玉藥房

子宮病血の道とリウマチスに　神茄湯
職業
都商會

綠綬褒章　御下賜
キンメ一等の
猪印のみどり粉
○南京虫は勿論蚤油虫をわけなく退治られます
大阪　安住大藥房

品質舶來品以上の
クラブ歯磨
朝と食後にクラブ歯磨を御用ゐになれば
歯を強く美しくする
ことが出來ます……
齒の爲に一番よい　クラブ煉歯磨　歐米の製品に優る理想的の練歯磨

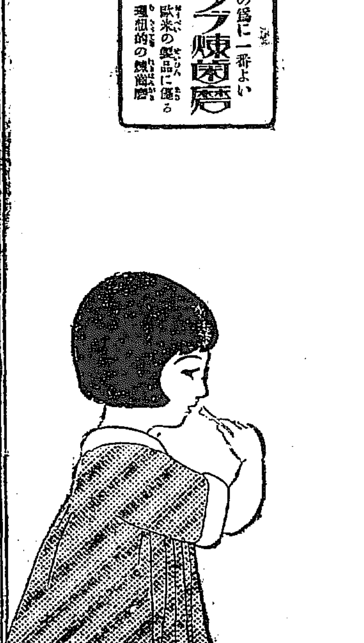

薄化粧用　クラブ水白粉　高尚なる薄化粧に適し白色肌色の二種類あり
高尚で美しい　クラブ白粉　日本で出來た舶來品に優る純無鉛白粉
美術容器付　クラブ白粉錠　携帯に便利にして外出先でのお化粧直しに最も重寶

伸びよ！
伸ばすよ
健やかに
生命の糧
決して腐らぬこなおちゝ
ラクトーゲン
鶴卯食料品株式會社
大阪・東京

ガットの響き勇ましく 國境の健兒覇を爭ふ

盛會を極めた本社主催國境庭球大會 營林廠野村酒見組優勝

【新義州】國境運動界空前の催したる本社主催第一回國境庭球大會は豫定の如く七日午前八時半から鐵道コートに於て開催した此の日下岡總督府…を始め其他全部出席し定刻開會に先立ち開會式を行ひ大いで一場の挨拶として運動精神を說き正九時一同は二つのコートに分れガツトの響き勇ましく試合を開始した

一回戰
高普（未…）三 有志（古林）
官川（伊下）… 安東（清野）
金融（北高）浦三 二税關（今井）

安東（白…）三 一小學（丸河）
新岩（福…）一 三高普（金…）
高普（金明）三 〇法院（朴大）
浦岩（金原）二 三郵便（金岡）
金融（…）三 〇小學（矢原）
守備隊（丸竹）一 一道廳（稻後）
憲兵隊（大新）二 三道廳（中是）
安東（野山）三 一道廳（伊文）
有志（田朴）三 一高普（金申）
安東（湯長谷川）二 三官川（李李）
官川（杉三）… 商校（城川）
郵便（小波林木）〇 三安東（安臼）
守備隊（後菅）一 三安東（李玉）
道廳（反石）〇 三義州（金金）

法院（本姜）三 二守備隊（藤松）
安東（野本）三 〇商校（高江）
安東（大小）… 高普（李安）
郵便（武寺）二 三税關（小三）
義州（崔張）三 〇府廳（田三）
憲兵隊（五北）三 〇守備隊（此大）
高普（韓…）三 二道廳（清千）
法院（佐宮）三 二高普（朴黃）
高普（崔高）三 〇道廳（金李）
安東（稻松）二 三營林（酒野）
營林（李劉）二 三道廳（方吉）
安東（岸河）三 〇税關（李孫）
安東（尚山水下）三 〇府廳（朴島）
營林（高金）三 〇税關（八富）

二回戰
道廳（小大）三 一金融（加金）
金融（文石）三 〇府廳（坂向）
道廳（南小）… 三義州（文小）
安東（岸高）… 金融（崔木）
不戰一勝組（大塚、小林商校）
有志（朝古）三 一商校（城川）
義州（崔張）三 〇官川（李李）
郵便（金岡）三 〇金融（崔木）

此の外二十九組不戰二勝者

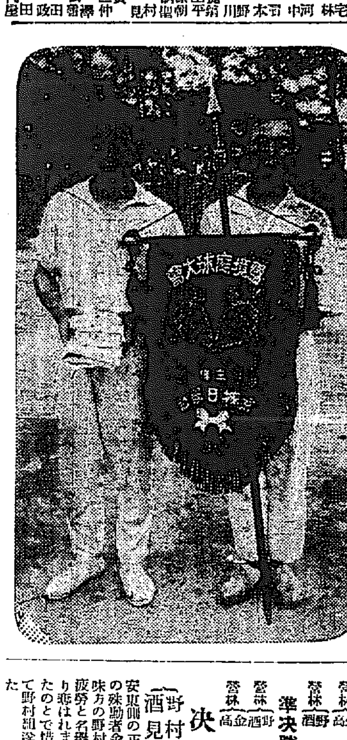

三回戰
營林（酒野）三 一義州（金金）
義州（文小）三 一高普（崔高）
安東（玉李）三 一高普（金金）
有志（田朴）三 〇法院（佐宮）
金融（文石）三 一高普（金金）
金融（崔…）三 一道廳（小大）
營林（高金）三 一高普（韓…）
安東（尚山水下）三 一高普（李安）

四回戰
安東（吳白）三 一道廳（中是）
安東（安白）三 二法院（本姜）
道廳（方吉）三 二安東（野山）
金融（北高）三 二有志（朝古）
安東（岸河）三 〇義州（張崔）
税關（小三）三 一憲兵（五北）
安東（木野）三 〇守備（丸竹）
商校（小大）三 二郵便（金岡）
安東（安臼）三 〇道廳（方吉）

五回戰
金融（文石）三 〇有志（田朴）
金融（崔…）三 〇義州（文小）
金融（北高）三 一安東（玉李）
安東（吳白）三 〇安東（山清）
安東（岸河）三 〇税關（小三）
營林（高金）三 〇商校（小大）
營林（酒野）三 一安東（木野）

準決勝戰
金融（崔…）三 一安東（吳白）
安東（岸河）三 一金融（北高）
營林（高金）三 二安東（安白）
營林（酒野）三 二金融（文石）

決勝戰
酒野（見村）三 二高橋（金子）

安東側の正副兩將を倒した平北の殊勳者金子組は最後の決戰を味方の野村組に迫つたが連戰の疲勞と名譽の優勝旗を新義州より來はれまいとの緊張味が失せたのとで惜しい處で敗れ斯くて野村組遂に名譽の月桂冠を得た

▲賞一等野村酒見組優勝旗及び本社金メダル加藤道評議員寄贈銀杯各一組宛其他▲二等金子高橋組▲三等河合岸組及び崔郁組以上本社銀メダル一組宛其他四等第五回戰敗者全員に本社銅メダル一組宛其他

右賞品授與式は直に營林廠長より行はれ一同は記念撮影をなし京城日報社の萬歳を三唱し目出度く終了した因に當日の觀衆は數百人に達し…

滿洲財界の謎 龍銀整理實現

小口預金は七月拂戻？

正隆銀行常務取締 井上常太郎氏談

【大連】龍口銀行整理問題及正隆銀行利下問題等の要件を帶び上京中であつた井上正隆銀行常務は六日歸任したが氏は龍銀整理に就て語る龍銀整理に關する基本協定は去月三十日迄に殆ど確定し本月三四日迄には調印濟みになつた筈である、仍て整理委員は目下龍銀及び正隆銀行等大口預金の利子引下げ或は長期据置等につき諒解を得べく運動中の筈である近く上京委員が決定案を提げて歸連するから其の時詳細に發表するまでは實際は出來ぬが問題の小口預金は多分七月中旬までには實現するであらう、次に金利の引下げは現時の趨勢であるから我正隆も金利引下げの意向であるが借受人とも相互協調の上でなければ是も實行出來ぬ

慶南農業主水 利組合長會議

【釜山】慶南道農務課主催の水利組合長會議は前日（五日）に引續き午前十時より道會議室で開催出席者は前日同樣河本道農務課長提案說明に移り直ちに協議に入る

協議事項

一、小作人の施肥獎勵上適切なる方法

▲緑肥堆肥及大豆粕は今後三ケ年を期し左の標準により施肥獎勵すること

イ、紫雲英普及地は可成總面積及水利組合地區内一毛作畓の五割に達せしむること

ロ、普州大豆は裏作面積の五割に達せしむること

ハ、地肥は反當平均百貫とすること

二、大豆粕は反當平均二枚を標準とすること

ロの項に於ける面積五割以上を加へることに決定何れも可決實行することとし更に右實行方法として

一、緑肥の租子は無償配付すると

二、定租の場合は無利子或は低利の資金を融通すること

三、定租ならざる場合は肥料代は折半若くば無償とすること

四、小作人が肥料購入するに當つては共同購入の方法を採らしむること

一は緑肥を新に獎勵する場合は地主が加入することに決定し更に實行方法の二、三項は一括して肥料代の負擔は小作料に應じて適當に按配し肥料貸金も融通の場合は無利子若くば年一割内外の低利とすに改正し四項は購入の方法は共同とするとのことに決定し次いで第二案の▲小作の生産物を有利に販賣せしむる適切なる方法即ち

一、生産物の販賣に當りては共同販賣を行はしむる等有利に取引せしむる方法を講ずること

二、生産物の保管が長期に亘る場合は資金融通の途を講ずること

三、生産物の加工を獎勵すること等議事に入つたが本案は小作人…となるであらう

奉取信總會

減資案は後廻

奉取信の臨時株主總會は豫定の如く二十八日午後一時から奉天公會堂で開催されたが一部株主の策動奇功を奏し減資及關東廳方面の意見であつた減資案は法律上疑義あるものとして否決として新重役の選任に一任し重役改選の結果左の如く當選した、

▲取締役 原田孝七、山田三平、松井政夫、山口辯一、大野重三郎、市川華

▲監査役 高橋仁一、西尾一五郎、岡崎忠八、平井熊三郎

取締役互選の結果原田孝七氏に決定し更に新重役は悉く新役に就任すべく石田議長は…了し一段落を告げたが例の減資案は何れ遠からず新重役によつて臨時總會を招集して附議される事となるであらう

…にとつては重大なる結果ともなるべきであるが故に當局者は慎重に行はれて容易に決すべくもなく休憩後に移さる

産業第一主義で 積極的に施設したい

金化郡守 李揆□氏語る

金化郡は咸鏡道内一隅の山間部に位して其産業中主要なるものは農業である。耕地總面積は畓三千三百六十三町一反、田二萬六千九百六十一町一反であつて農家戸數一戸當り耕地面積は畓二反九畝、田二町二反六畝である。然し其耕法の改良農具の普及施肥用撒等は尚改善の餘地多々あるのみならず從來直に採種畓等を設置し品種の改良を圖りつゝあるも未だ充分でない感がある。依つて總督府の産業第一主義に順應し積極的に種々な施設を以て進む決心である。

畜牛 本郡の畜牛は古來金化牛の名あつて其體軀能力が比較的良好なるを以て之れが一層改良蕃殖を圖るため既に十年計畫を樹て種牡牛及び種牛場を設立せしむると共に畜産同業組合直營の下に優秀なる種牛を購入し改良に資して來たところ今や其成績相當の效があれば他日金化牛を以て鮮牛の聲價を揚げるに難くはないと確信して居る。

養蠶 ついで養蠶の如きは本郡の地勢及風土に適し蠶業發展の素質を有するに拘らず極めて不振狀態にあるを以て前年以來掃立増加に努めると同時に桑苗獎勵に力を注いだ結果今年の掃立は相當…

清州女學校 敷地問題行惱

◇…結局新規蒔直し 第三候補地の選擇

【清州】清州女學校敷地問題は最初三箇所の候補地について其利害得失が論議され今日まで殆ど二ケ月に亘り學校組合では數回の評議會を開き而も尚解決が付き兼ねて居た其中第二候補地（城東町の水田）は工費の關係で到底問題にならず第三候補地（道消防倉庫裏）は道當局が地價及工費の點から最も適當と主張した場所ではあるが民意は稍其の意味で組合員多數が贊成する第一候補地（小學校前）を買收に努力したが別項の如くならず新に小學校西側に第四候補地を選定して地主と交渉したが無法の高價を唱へて應ずるに至らず行惱みに行惱みを加ふるに常議委員側は特志寄附を仰いで差額を提供し希望を達せんと力味返つて居たが是も容易の事でなく而も地主が斷然を率すので結局第三候補地を選ばねばならぬ羽目となつた模樣も未だ持主と交渉中で解決までには至らぬが結局は成立するものと見られて居る北條管理者も此問題には頗る頭を惱ましたやうだが今日では進むべき路が一筋となつたので數日内には埒が付くであらう。随つて評議員なるものも早晩協議するり外なく此問題から執着の念を去り清州の發展に關し價値ある他の問題に向つて邁進する方が寧ろ賢明で現に角管理者は一日も速かに校舍の新築を設計して其成功を早めて貰ひたいものである

金浦苗代品評會

【金浦】金浦農事獎勵會に於ては郡内一般農家に苗代改良獎勵を圖るが爲目下苗代品評會を開催し巡察中であるが特に優良と認めるものは等級を定め農具を施與する事になつて居る

金浦狂犬豫防注射

【金浦】金浦郡では近頃各地に於て狂犬が現れたので此れを豫防するため各面に獸醫が巡廻し豫防注射を行つた

練輸入終る

【清津】清津港の浦鹽輸入は今や終了に入つた、昨今の輸入は漸次減少されるものにて食用に適せず殆ど肥料に製造されつゝあり相場は一駄十五六圓を唱ふ、本年の輸入は一萬六、七千駄見當にして昨年の二萬三千駄に比し約六千駄の減少で、今後尚減少として輸入さるゝものあるべきもそは極めて僅少であらう

元山里埋立 起工式

二十日行はる

【元山】既報三十萬圓を投じて着手する元山里埋立工事は、六日府協議會を開き其他方法に付き協議する所あり、期限を要せざる工事は府直營とし、期限を要する工事は請負ひ入札に附する事に決し、近く入札の上早速工事に着手する筈であるが、其起工式及地鎭祭は愈々來る二十日現場に於て執行する事となつた

載寧江 起工式

十五日擧行

【沙里院】既報本月十三日擧行の豫定であつた載寧江河川改修工事起工式は準備の都合で十五日に延期する事となつたので官民有志は七日午前九時小學校に會合し祝賀…

大連航標工事

竣功は十一月

【大連】大連港外の圓島、遇岩及び白號の三箇所に航路標識設置工事は既に工事著手中であるが右は毎日數時間の干潮時を利用して作業に從事せるもので大連よりの距離も約二十哩あり之を往復すれば殆ど作業時間がないので從事員は小蒸汽船内に起臥し天候の許す限り工事に從事し基礎工事の完成して居らぬ圓島には假小屋を設けて常住工事に從ひ遇岩白號は陸路より通路を開鑿し何れも本年十一月迄に全部竣工する豫定である

清津棧橋工事

中村氏に落札

【清津】清津府浦項海岸棧橋工事の指名請負業者が集まつたが豫報の如く十一時府廳に於て入札を行ひ十四名の應募者あり開札の結果清津府中村清太郎氏が三萬七千九百五十圓で落札した工事は着手の日より向ふ百八十日間に竣工せしむる筈であるから十一月末までに…

けふは 時の記念日

正午を期して 一齊に汽笛鐘を鳴らす

大田 十日時の記念日に際し官廳其他の協議會を八日午後一時より大田面事務所に於て開催各官衙、銀行會社、市民有志、區長、新聞記者等參集協議の上左記事項を嚴重に勵行する事とし宣傳ビラを各戸一枚宛配付し市内の要所々々に時間の尊重に關し講演を試み多數の宣傳ビラを撒布し正午には烟火を合圖に各寺院、工場、學校等の汽笛を一齊に打ち鳴らす等各學校に於て講話をなす事に決した

一、集會の時刻は正確に守る事

二、參會者は定時に集合する事

三、開會は定時に行ふ事

鎭南浦 鎭南浦に於ける十日の時の記念日は例年の通り盛大に時の宣傳を行ふ由であるが先づ當日は自動車で内鮮兩文のビラを配付し港中の汽船、寺院、工場等は正午を期し一齊に汽笛鐘太鼓を鳴らし學校では時に關する講話をなし又學生に標準時計を持たせて市中の不正確な時計を匡して廻る外電氣會社では正午から五分間點燈する事になつてゐる

木浦 十日の時の記念日に際し例年の如く學生の旗行列宣傳ビラの配付其他府民の注意を喚起する各種の企てであるが本年は特に各學校生徒の時の觀念養成の爲め時に…

大連忠魂碑

【大連】市内東公園大連忠魂碑は最近市の發達に伴ひ周圍の環境と祭典の場合狹隘を感じ不便なる爲め西公園内グラウンド附近の綠山麓に移すこととなつたが其の地は千四百坪で從來と異り多數の參拜者を收容する事が出來る樣になる忠魂碑は總體建物として戰死者の英靈を祀る堂三十七間に三十三間の堂々たる設計に相應しきものである建物の前方五間幅の銃眼二筋を設置し其前を歩道四十四間とし緑樹を配した鳥居を設け本年十一月の秋季招魂祭には碑下に於て嚴かなる新築の祭式を擧るであらう工事は大連町の向井組に落札したが落札人向井又一氏は我々が斯うして生活するのも忠勇なる戰死者のお蔭であるから此工事は損得を離れて最初から五千圓寄附する積りで四萬八千餘圓で落札し美事に完成して英靈を慰めんものと大工の端一本から仕上げた譯だと意氣を示したのであると

海州劇場

イツ建つか

【海州】海州の劇場としては從來旭座があるが非は建物も狹隘であつて一般衛生方面に缺點あり且つ建物の大部分が危險狀態に在るので…氏が北本町の財務部長官舍の跡なる官有地に新築する計畫で海州有志者連の運動により官有地の借受から建築物の許可迄も濟んで昨年中整地の設取も出來た樣だが其後七八箇月経過するも建築に着手の樣子も見えず恰も立消えの狀態であるが昨今有志者間には種々の取沙汰が流れて居るが道廳所在地の海州としては其立場からして劇場の一箇所位は出來さうなものだと云ふ人もある

清津在郷軍人會

清津在郷軍人會射撃會を七日午前八時より清津小學校兩校舍に開催十時よりは會員の陸上競技を催し今年は從來の如き遊興的なものはやらず大いに趣味を鼓舞すると（清津）

海州糞尿汲取

本氣で遣れ

【海州】海州に於ける糞尿汲取は勞働組合の請負事業で從來は其監督の下に當つて居るが近來は勞働組合の鮮人人夫が横着となり三回四回の申込では汲取に來ぬので裏店小店の便所には所々糞の山をなし不平の聲を揚げてゐる樣だ大體面と勞働組合との契約は如何に出來て居るか知らざるも汲取人夫は臨時される途もなく毎日巡廻して掃除するのが當然である面でも本氣で遣つて貰ひたい

水原 撞球大會

本社の後援にて 優勝旗獲得の爲に倶樂部へ

【水原】第三回水原聯合撞球大會は七日午前九時より東山倶樂部に於て開催した、定刻競技を宣するや東山倶樂部AB倶樂部、殖銀支店、漢銀支店、華城倶樂部等より選り抜きの選手六名宛を出場せしめ中尾氏松崎氏野口氏今村氏阿部氏等の審判者を依頼して猛烈に鬪つた、當日はカップの爭奪戰だけに初めから手に汗握る接戰振りで一回戰毎に拍手喝采に滿ち次第に白熱化して各自妙技を揮ひつゝ有つたが午後八時…

忠北 劍道大會

忠州署優勝

【清州】忠北劍道大會は七日午前八時より清州小學校講堂に於て開催當日參加の劍士は本道各警察署より清州、官公署、馬政院公州、天安等百餘名にして最初三本勝負を行ひ次いで有段者試合を行ひ…野千生際氏の審判に於て模範試合あり午後一般劍士の個人試合…五等まで入賞した最後警察署對抗試合あり

一回戰
陰城署 五點 三勝
沃川署 七點 三勝
報恩署 六點
永同署 五點 四勝
丹陽署 九點
堤川署 三點 四勝
鎭川署 五點
忠州署 八點 四勝
槐山署 四點
二回戰
沃川署 八點 四勝
清州署 四點
永同署 九點 四勝
忠州署 八點
報恩署 五點
永同署 十一點
決勝戰
永同署 四點
忠州署 八點 四勝

斯くて名譽の優勝旗は忠州の手に歸した勇士は左の五氏であつた

熱田 齊藤 尾堤 浦水 武雄 安西 光平 町田 留治

金浦の夜間講話會

京畿金浦郡廳及郡農會主催陽東水利組合では管内一般小作人に農事改良に關し一層勵行を闡說せしめるが爲め本月五日午後八時より陽東面會議所に於て講演會を開催したが聽衆は無慮四百人、極めて盛況裡に午後十一時三十分閉會した

敦化視察團を募る

【間島】當地方貿易商有力者間には豫てから敦化方面の視察旅行が企劃されてゐたが最近繁榮會主任幹事たる李茂一郎氏等の發起で希望者の人員を取纏め中であるが目下のところ贊成者は十四名內外で本月十日頃龍井出發旅費二十四五圓にて途中は支那馬車を連ねて馬賊の巣くうと云ふ危險地帶を突破し往復十一、二日間を要し遅くも二十四五日頃には歸着する豫定であると

地方人事

▲和田慶南道知事 内地へ出張中の處十二日頃歸任の豫定（釜山）

▲矢島同内務部長 令嬢死去のため忌引々籠中（釜山）

▲加藤木同畜産課長 畜産會議列席の爲め十日夜出府の筈（釜山）

▲佐藤鹽五郎博士（元農商務技師） 京城に開かれる林業試驗場長會議に列席すべく十日朝釜山通過の豫定（釜山）

▲中金山林局技師太田同技師何れも同上（釜山）

▲小西釜山府尹 市務打合せの爲め一週間の豫定で七日夜出府（釜山）

▲大池忠助氏（釜山實業家） 木浦方面へ旅行中の處は八日夜歸釜（釜山）

▲上杉貞一氏（大田憲兵分隊長） 忠北警察長會議列席の外清州出張中の處八日歸任（大田）

西鮮野球大會

【平壤】西鮮野球大會は來る二十一日平壤及び兼二浦に於て同時に開催する筈であるが平壤に於ては平壤中學校グラウンドに鐵道會社の各チームが兼二浦に於ては製鐵所グラウンドにて三菱對平壤飛行の試合が行はれ決勝戰は二十八日平壤に於て擧行される筈

大田 競馬大會

十二日より

【大田】去る四日より七日迄釜山に於て開催し非常なる人氣を喚した競馬大會は更に大田軍人分會後援の大田競馬會主催大田消防組後援の下に十二日より四日間大田驛下河畔にて擧行する事に決し其人氣を得たので既に着手したが市内の人氣は既に活氣付き料亭、藝者等は素晴なる優勝旗の寄贈ある筈であるが既に出場競馬は内地各地の競馬外鮮内各地の名馬の出場と定めし盛況を呈するであらう

新綠滴る＝今日此頃の＝

生殖器能 腦。神經衰弱に

回錠 トツカピン

戸塚醫學博士推奬

男女十七八は＝花盛りの春である

二十、三十は＝新綠の初夏である

やがて！秋の風が吹く時に……

桐や銀杏の如き質の虛弱な木は

早く凋落して枯れた樣になるが

松柏は＝冬になつても

緑り彌増に濃厚である

人間も常に「トツカピン」を服んで

精力、腦力を增强し

長へに……

松柏の如く剛健なれ

＝强い梅は古木でも雪中に花が咲く＝

「トツカピン」價藥 二十五錠金一圓（試用分） 五十錠金一圓五十錢 百二十錠金三圓 二百八十錠金六圓（大德用） 用法一回一錠一日三回

發賣元 丁子堂藥房

東京市銀座新肴町八番地 電話銀座特長五二九二番 振替東京七二一七二番

大阪市西區立賣堀北通二丁目九番地 電話新町特長四五七番 振替大阪百六番

◎全國到る所の有名藥店にあり

東京大阪三越、白木屋、高島屋、松坂屋、大丸、各藥品部、大每代理部

前金注文…送料不要 代金引換…送料實費 個人名義で御送付す

…品切等の地は發賣元へ

仁俠講談

國定忠次

【六十五】 悟道軒圓玉演　濱田如洗畫

さア斬つてくれ

三ツ木の文藏は腰の脇差をスラリ引抜くと水車小屋の老爺の鼻の先に突き付け 文「さア早く抜け道を案内しろ、厭だと云へば斬るぞ」と脅し付けたが老爺は 老「ハア、お前さん方は俺を殺すと云ふか、さア斬つてくれ、どうせ一度は死ぬ身體だ、それに老先短けえ俺だ、娑婆に未練もねえ、然し俺が斬られて死んだならば賊安の且那樣がアゝ孫右衛門は可哀想な事をしたと嘆くだらう、然しこれも因縁だ、さぞ婆さまが待つてゐるだらう、早く阿彌陀樣のお側へ行きてえだ、痛くねえやうに斬れよ、斬らねえか」と首を差出す文藏も云はれると今更困つた事をした臆病を抜くではなかつたと後悔して突付けた白刃を持つた儘まご〜してゐる、さりとて鞘に納める事も出來ない 文「親分こんな奴に逢つちやア始末が悪い殺されるを覺悟して居りやす 忠「ウームまア待て、オイ爺さん何かえこの水車は賊安さんの持物かえ 老「さうだよ、俺ア此處へ番に來てゐるだ 忠「ウームさうか何な所に待つてゐろ賊安さんへ行つてお願ひ申し、今夜だけ泊めて貰ふ事にしやう 三「さうでございますかね、然し親分、賊安がやア泊めてくれますかえ 忠「イヤ、お願ひ申したならばまさか厭とも云ふめえ、俺に任して置け、オイ爺さん少しの間此所を借りるぜ小使ひをやるバツリと投げ出した一兩小判二枚 老「何だねこれはアハ、金か折角くれたものだ、忍辭して取つて置いてやれ

忠「此爺さんは默つてゐるな是れから忠次は此處を去つて賊安の許に來た。この賊安と云ふは前にも鳥渡申上げましたが上州の鄭指の旅人で主人を安左衛門と申して國定の黒幕で名を賊安としてゐるが住居は四十もある住居は石垣で積上げそれに黒板塀、冠木門で内からは松や銀杏の古樹が塀をのり越して往還に出てゐる宛然城廓かと思はれるやうな構造、その門の潜りから這入つて中の口へ廻つたが、まだ宵の事ですから家内は起きてゐる、忠「お願ひ申します、御免下さいまし 〇「ハイ誰方だな」それへ出て來たは四十五六になる貴品のある男、それにある蠟燭のかゝつた行燈の光で忠次をぢつと見てゐたが 男「何處からお出でなすつた 四「私は當家の支配人、四郎兵衛と申します 忠「始めてお目にかゝります、手前事は佐位郡國定村の忠次と申します者でございます 四「オヤ、國定の親分さんか、赤城にゐると云ふ事を聞きましたが 忠「ハイ今度身内を伴れて山を下りましてございます、是から信州まで立退きますが、お關所は夜分通行いたす事がなりません、餘儀なく此方へ御迷惑を持込んで参りましたが、どうぞ七八人今夜一晩御厄介になりたいものでございます、御撥殿の思召でも又は物置きなりとお貸し下さらば誠に有難い事にございます 四「アヽさうですかそれは御氣の毒な事、宜しうございます、イヤ主人には私から何とか申して置きませう、然し親分、お前さんは今お尋ね者だ、それを承知でこゝへ泊めたとなると當に主人が迷惑いたします、私が一存を以てお泊め申す事にいたします、どうぞ子分衆を連れてそつと此處に入つて下さい、築山の後に此頃新座敷を拵へましたそこへ御案内します 忠「それは有難い事でございます 四「なるべく家内の者に知れないやうに此裏へ廻つて下さい、木戸を開けて御案内をします」忠次は喜んだ直に水車小屋へ引返して此事を話し 忠「さア一緒に行け、オイ爺さん誰が來ても俺達が此處へ足を入れた事を云つてはいけねえよ 老「誰もこんな所へ來る者はねえ、時々臆が來るが、それには話をした所で判るめえ、然しあいつは飯物だからな 忠「此爺さん却々面白い奴だ、さア俺に從いて來い、一同を連れて賊安の住居の裏手へ廻つた此處は繰り塀、東の方に不浄な物を取りに入る木戸があるそれへ一同が來た。

京城明治町一ノ五九　小川家畜醫院　院主 小川亀太郎

寫眞技術全鮮一　代價二割引　夜間撮影特別設備　南大門通り京銀前　エム寫眞館　電本局二九二番

有効確實ニシテ實證ヲ博セル　マラリア特効丸　販賣ハ各地藥店ニアリ　本舗 京城府龍山元町二ノ八八 林藥房 電話龍山長三三三番

世界一の男と女

……(奥太利)……

世界一といつても大きいことにおいての世界一である。オーストリア人でウインチルミーヤといふ男は二十一歳で身長八尺七寸同じくマッアントといふ女は身長八尺二寸、靴を履いたり帽子を被ると九尺もの高さになる

將棋新手合(二)

於東京市日本橋區蠣殼町三ノ十三 將棋研究所

香落 五段 金子金五郎　二段 小林(東京)

(圖は前號指了迄の局面)

△七三金(八)▲六八角△八四金▲七七銀△七五歩▲同歩△同金▲七八金△四二玉▲二六歩△三二玉▲二五歩△四二金▲六九王(以下次號)

評者 木七段

▲(八)七三金は強硬ならんも面白からず六三金と穏和な策を採る方優れり

▲(三)七六歩打ち跡し七八金と上りて敵の備様を窺ふ處なり

六月十一日

(陰暦閏四月二十日)▲木曜▲七赤▲暗劍西方▲大安▲成▲角宿

▼七赤▲金銀を散じ信用を脩す日。▼八白▲大に運氣の開くる大吉日。▼九紫▲氣力に乏しく物事中途で挫け易い用心が吉。▼一白▲次から次へ口出しの惡い日。▼二黒▲諸事トン〜拍子に捗る。▼三碧▲何處に熱心にお詣へ向ふと吉。▼四緑▲油斷して背負投げは禁物。▼五黄▲屈伸に留意して利得にあり。▼六白▲底力がある爲めに利南と艮と壬が吉

不動産競賣公告

京城地方法院

右ノ不動産ハ大正十四年六月十三日午前十一時競賣ニ附ス競買入札保證金ハ申出額ノ十分ノ一トス

高陽郡龍江面孔德里四百六番地 一、垈四百坪 最低競賣價額金壹百貳拾圓

京畿道抱川郡内村面芝峴里五百二番地 一、田貳千七百五拾九坪 最低競賣價額金貳百七拾圓

揚州郡伊淡面紙村里五百八拾參坪 最低競賣價額金百八拾圓

高陽郡龍江面[illegible]里七百七十二番地 一、垈七十二坪 最低競賣價額金百六十圓

[illegible]

肺尖・肋膜・腸・脊髓・腹膜結核専門　古賀病院　九州線田代トス驛ヨリ六丁　電話鳥栖五十番

頭痛には 服んでスグキク　効田散　ウマチス痛・神經痛・齒痛・頭痛　東京森田弘仁堂藥房

性病科(黴毒・淋病・下疳) 診察時間 朝九時ヨリ午後一時 午後四時ヨリ七時　入院隨時　京城黄金町二丁目一九八 日本生命ビル裏角　電話本局八九四番　醫學博士 渡邊晉　皮膚(皮膚病一般、整容手術)　泌尿(泌尿生殖器ニ關スル疾患)

此頃の ねびえを御用心あれ！　コドモのねびえかぜには かぜぐすり オイシン　大人のねびえかぜには 安全第一 かぜ・ねつ特効藥 蛇印 アンチピリン丸　今スグ服用なさい　本舗 丹平商會藥房 全國各藥店にあり

驚クベキ特効藥 酸素丸　胃腸病、心臟病、神經衰弱、ヒステリー、子宮病、血の道、月經不調、慢性淋病、糖尿病、卵巣の病、月經時の疼痛、下腹部の硬塊、尿道狹窄、肩の凝り、眩暈又は便秘、常習的頭痛、衰弱、腰痛、淫萎、不妊症、産後の諸病、貧血、胃又は腸の病、バセドー氏病　酸素丸本舗 南滿洲本溪湖 中西亮

學校の成績　ノーシン

まつけ下し ドクトリ丸　ばいどく、そうどく　麻病、其他の毒を下し　つうじをよくす　藥價 五拾錢 壹圓 貳圓 參圓 五圓 拾圓　本舗 大阪 四ツ橋 本林丁子堂　○至る處の藥店にあり

星印ソース　ホントのソース　株式會社 祭原商店 大阪市東區安土町

專賣特許 純無鉛　レート白粉　汗にくづれず 脂にみだれず 美しい光澤のある白さが お顔を若く、明く 清新に 愛らしく致します　よく美しくつく レート固煉　東京 大阪 平尾賛平商店

財界のにほひ

御異議は 悶たき市民の心

會議所會頭の銓衡が愈々認可となつたからは渡邊君の留任を説くけれども及ばず、唯その勇退を諒んで巳まんのみ、而して再選の日の近きを祈る。

◇

「とにかく銓衡は出來ぬ」といふだけで賛成は出來ぬ。堀田副會頭の昇任も面白いが、更に面白い

◇

やはり後任は地場の有力者がよからう。といつて居る時にわれ等は荒井君の呼び聲ありとのニュースを得たが成る程荒井君なども適任らしい。[illegible]

◇

まで其愛は後任問題だが、たとへ會議所が十二月に迎り改選期が近いからとて問題なしでも濟まされまい。[illegible]

新商議會頭

渡邊前會頭の推薦により 荒井初太郎氏へ交渉

京城商業會議所會頭渡邊定一郎氏の會頭辭任は今回愈々認可されたが其後任については種々下馬評が行はれて居るが結局外來要人を以てせず

地場出身

の有力者を充てたいとの意見にはほぼ一致し議員諸に於て夫々物色中である而して目下の所最も有力と目せらるるものは京城土木建築業會々長荒井初太郎氏を推すべしとするものであつて或は十日會議所内に行はるゝ協議會にも役員の中から推薦され其擁り決したる上は荒井氏の意嚮を聞いて見る順序となるかも知れぬ但會頭後任は評議員中より選任さるゝ規定なるに拘らず荒井氏は現に評議員でないのであるから此任期中であるがそれには評議員中に缺員あり[illegible]

資格消滅

の二議員あるので之れが補缺として荒井氏を選舉し然る後會頭に選任すればよい[illegible]立つのであるが一[illegible]

資金需要 (銀行券の増加)

一目瞭然であつた鮮銀券は九日發行高八千五百四十九萬圓、限外六百九十五萬圓と四日に比して發行高八十六萬圓限外四百五十三萬圓の各増發を示して居る[illegible]最近週の出廻り漸く盛旺となり買付資金の増加に因るもので今後出廻の増盛に伴れて此の方面の需要は漸増するであらう

その手續

は來る十五日の[illegible]

金利亂調子

金組と銀行

朝鮮に於ける金利は從來とも區々にて兩銀の發動だしく殊に利息制限令を撤布して一般金利に關し準據すべき規程を示して以來十五年を經過するに拘らず今尚改めず殊に銀行金利の如きも協定[illegible]

協定違犯

に對し[illegible]

始末暴露

——銀行の[illegible]

金融組合

の分離を[illegible]

小麥相場前途

今回總督府で發表された麥の作柄は大體順調に推み一ケ月を經過すれば外入れの時季に入る譯で今後の天候が問題であるが好天氣なら今年は數年來ない大豐作の見込である[illegible]

外米輸入

卅萬石に及ぶ

本年度外米の輸入豫想は少くも七十萬石に達するであらうとの見地から外米に對する買付は着々行はれて今日迄その約定數量は六十萬石に達し既に此の内三十五萬石の輸入を了へた[illegible]

船名	數量	到着港
新多賀丸	三、[illegible]	木浦群山
アイダ丸	三、[illegible]	仁川釜山
寰瀛丸	三、[illegible]	各港
陽元丸	三、[illegible]	各港
平明丸	三、[illegible]	各港
西山丸	一〇、[illegible]	群山
マレー丸	三、〇〇〇	各港
合計	[illegible]	

浦項經濟概況

【浦項】殖産銀行浦項支店調査に係る五月中に於ける經濟概況は米は月初めより玄米一石三十五圓內外の相場を持續せしが月末に至り[illegible]

株式と米況

京取株式

前場 昨引賭稍戻しそうだつたが米株新安に大阪の銘柄を入れて人氣引立たず[illegible]

大新逆日歩 (九日)

大新は今朝賣方の受株申告に依り八十枚不足し逆日歩となつた併し一部には日歩取りに廻つて居る向もあるので逆日歩は永續しない

▲長期出來不申中値變らず

短期建玉表

算定と日歩

各地市況

東京現株

大阪長期

大阪短期

安東株式

▲銀行取引停止處分

仁川期米

前場 阪地の持合移りに三十八圓四十八錢と始めたるが[illegible]

後場 前場の強硬況と大阪の[illegible]

各店の俵合せ

各地期米

鮮內正米

京穀延べ

前場 七月末三八圓三〇

後場 七月末三八圓

商品市況 (九日)

對外爲替

內地コール

鮮銀帳尻

日銀帳尻

朝鮮鐵道 慶南線開道

朝鮮汽船六分

鮮銀券發行週報

株式

商情不透明

昨後場の大阪市況は引際から引返し[illegible]

大新忽ち平太る

鮮銀氣配變る

期米

京取叩かる

活躍前の安靜

旱天案じか

丸マ買進む

仁川穀物出入 (九日)

下關小麥粉市場

砂糖續て强調

ゴム益々昂騰

海外經濟電報

定期米賣買 井水坂商店

三芦屋獨立努力の結晶

今週より 獨立派大改革部員作品上映

涙と笑の洪笑劇 お不動様 里見明。小島洋々 澤蘭子。濱田格

活氣横溢新進努力大雄編

芦屋革新時代劇部員の大車輪劇 赤格子と 六三 (七卷)

市川百々之助以下全員大奮闘

連續活劇 社交界の怪賊 七編 八編

十日封切 帝キネ直營 黄金館

當る十日より特別上映 大正館

時代傳說 加茂特作大雄編 桃色の林 全八卷

やまと新聞連載 長田幹彦氏原作 大悲劇 火焔の鼓 全七卷 兒島、桑西、五味、橘、主演

大好評に付番外として十二日迄日のべ フランダースの少年 ジヤツキークーガン君主演

京城日報　市内版

移民制限勸告

合同は時期の問題【水野錬太郎氏談】

法學博士 浮田和民氏 渡邊金三氏共著

日米非戰論

堂々天下を憚からざる正論！

朝野も屈す可からざる學者的良心の發露！

組んで解けざる日米問題は、茲に緊張の絶頂に達し、風雲に満ちて須臾も假借し得ないのである。若し此の際一歩を過れば、國運を賭するの重大結果を生むや必定である故に吾人は徒らに冒瞭を恐いまゝにせず、冷靜朗くその真相を究めて、衡を後日に提さらを欲するのである。文浮田博士は此れが爲め、先年渡米して親しく彼の地の實況を見、渡邊學士は在米十餘年間の研究を、又浮田博士は此れが爲め、具さに研究、考査せる所を忌憚なく本書に述べて、理非曲直の所在を最も公平に批判し、相互に大なる誤解ある點を明にし、相互兩國民の猛省を促さんとするものである。

定價壹圓 郵税六錢 上製 頁數約三百

東京市裁縫研究會調査前嘱託員 尾崎芳太郎君著

用布節約 裁方圖解 新しい和服の裁縫

定價壹圓郵税十二錢 菊判 上製 函入美本 新刊

若槻内相題字 田尻子爵稱贊

今の裁縫術はすべて昔からの仕來りを受け次いで居るので、何んの進歩も改良をも示して居ない。けれども世の中が段々と忙しく、經濟的に目醒めて來るに從つて、從來の様な餘計な時間と、無駄な用布と、手數のかゝる仕立て方が、當然變化改善されなければならぬのである。出來るだけ手數と時間とを省き、而も日本趣味を没しないで、一本の帶地で三本にも、一反の布地で幾枚もの寢物が出來、而も着心地が良く、針を持ち得る人ならば誰れにも造作なくスラ〳〵と仕立て上げ得られる事を何人も望んで居ます。本書はこの要求にシクリとはまつた、新しい裁縫術を説明したもで、故田尻子爵が双手を擧げて賛成されたもので、一面に消費節約が出來、他方に婦人の重荷を軽めた一擧兩得の裁縫術である。

文化學院長夫人 西村光惠氏著 愛らしき子供服 裁ち方と縫ひ方と着せ方と 十八版 凸版無數説明となた研究と 新らしい上品な型揃 定價參圓五十錢 郵税十八錢 大判

實用婦人服研究家 中村興湖氏著 新趣味の袋物の拵へ方 參考者五十餘年の經驗と研究とを公開せる斯界の珍書である。一讀直ちにその蘊奥に達す。 版 定價參圓五十錢 郵税十六錢 大判

醫學博士 杉本東造氏著 伊藤尚賢氏編

胃腸の新しい衛生

定價壹圓五十錢 郵税八錢 小型

新刊

健康相談所長 伊藤尚賢氏著 診斷 素人 病氣の特徴調べ 參版 胸が痛い、病氣、腸の弱い病氣と云ふ風に素人にも判る特徴で見よ 定價壹圓五十錢 郵税八錢 上製

女子大學教授 白井規矩郎氏著 復刊 疲勞 十分間體操 參版 多忙な人の爲めの十分間體操 分間若返り廿分間の四種 定價壹圓 郵税六錢

醫學士 菊池林作氏著 腎臓炎と糖尿病 拾參版 殆んど不治の病とせられて居るこの二病の衛生法と治療法とを懇切鄭寧に説明せるものである 定價九十錢 郵税四錢

實業之日本社 岡田式靜坐法 百卅版 精神を快適し、效驗著しくして、體力を増進し萬病を快癒なる岡田式靜坐法である。萬人必修 定價八十錢 郵税四錢

中井房五郎氏 十文字大元氏 自彊術の解説と實驗談 五十參版 過去十數年間天の勞を以て各所實行されて幾十百萬の多きに達して居る國民的强健法である。各々圖解さる 定價九十錢 郵税四錢

羽太醫學博士 伊藤尚賢氏 性慾研究と其疾病療法 四版 生殖器の解剖と生理並性慾と其疾病の原因と豫防法を生理的及病理的に詳述 定價壹圓八十錢 郵税八錢

發行所 東京京橋南紺屋町 振替東京參六番 實業之日本社 （發行書籍目録御入用の方は營業部宛御申越を乞ふ）

宇治茶問屋 營業所 京都市上珠數屋町 茶問屋 雄谷本店 電話下三八九六番

花生 道具 專門 常廣商店 京城明治町二丁目

美正流 生花 教師 常廣春道齋 電話本局六三九番

最新刊

休職府金局長 天岡直嘉先生序　貯金新聞組合理事長 吉川長之助氏著

金は金を生む

四六版百六十五頁箱入 定價 金壹圓 送料 拾六錢

内容一斑

貯金に對する正しい見方……預濟上の貯蓄慾……金は空中樓閣より出づ……生金の行使は人間當然の權利……財界成功の目標……生金の活用……生金の利殖……科學的生金性格構成法……生金と引力の法則……生金は友を呼ぶ……生金と精神的吸血鬼……信仰は理想實現の第一歩……致富成功の自然律……案外な男が金持に……致富成功と人相占術……生金に對する飢渇の念……生金の增殖力は偉大也……心の機關車に慾望の火を燃やせ……生金は意志の力で働く……金儲けは天下の公道を行け……急がば廻れ……活動的實式の金儲け……致富成功の秘訣……機會は常にある……富源と貧民の分岐點……富の幽靈さんを見よ……八百屋さんでも年七百圓の利益……生金は財界の强壯劑……見えざる力と見ゆる金……生金と宇宙の大法則……三井岩崎の富を得るものは誰か……百萬の富も空想より……巨萬の富も第一歩は設計……ブルドッグと汝の名は力なり……大衆に所有を要求せよ等其他三十二章

永井柳太郎先生序 弘田勝太郎先生著

帝國議會雄辯史

クロース美装函入四六版 五百五十頁 定價二圓八十錢 送料十六錢

明治大正の政界活躍史で普選を得るまでの血涙史

政治實習の生きた手本 ◆憲法發布されてから三十餘年、初期以來五十回の帝國議會は如何に活動したか、民衆は如何なる人物を選出したか……

發行所 實業之日本社 東京市京橋區 振替東京六〇七八番

最新刊

蔓・花 野…… 一・九四
里見弴著 凡夫愛 一・六二
佐野袈裟 作者 銀行論 一・六二
菊池寛著 地獄 一・九四
岡田三郎著 結婚式 一・四七
宮島新三郎 兩性論 一・〇五
太田秀郎著 テニス 一・五七
加藤朝鳥著 黒い馬 一・八九
鈴木三重吉 先手必勝法 一・四〇
大瀧 ラヂオ全集 二・六二
荒木古童 第を求めて 一・四三
本鐘 ……心理 一・三四

京城 大阪屋號 振替京城二五七三番 電話本局二〇六八番

名刺 名刺は各地印刷所にあり 東京下谷二ノ四長町五十二 發賣元 櫻井商店

新刊

エッチ・エル・バーバー氏原著 天岡直嘉先生譯

財産の建設

◆米國で數百版を重ねた應用經濟學者バーバー氏の名著「民衆が安い利息で銀行に預金するのは結局銀行家の懐中を肥やす丈けである」と力説してゐる天岡先生の譯文は更に本書を價値づけた

四六版布装紙箱入四百頁 金貳圓五拾錢 送料十八錢

新刊

勞働學士 仲節雄氏述

勞働宿泊所實査記

◆失業問題、住宅問題、思想問題の喧しい今日、自由勞働者の生活狀態を知る事は最も必要であると謂はねばならぬ。此理由で本書の刊行は極めて意義が深い。

四六版六十餘頁 定價 金參拾五錢 送料四錢

新刊

休職貯金局長 天岡直嘉先生述

貯金ものがたり

◆天岡貯金局長の名は我々に最も馴染深いものである。在職七年間の其間頒布せられた「貯金ものがたり」は、何人にも興味ある貯金上の話題を集めたものではない。

三六版六十餘頁新装幀 定價金廿五錢 送料四錢

新刊

吉川長之助氏述

燦として輝く生金事業の使命

◆世上思想問題を褒び勞資問題の解決を論じ、社會制度の改革を叫ぶ者頗る多しと雖も未だ實行の壯舉に出でたるものを聞かない。著者は之が實行者として其生金事業の使命を天下に闡明す。

四六版九十頁 實費金拾錢 送料二錢

新刊

多田拾己氏述

有産階級自衛策

◆富は權力の一要素なると共に腕力も亦富に對する關力の一要素である今若し貧富反目の最後の場面を想像したならば、アウか富者の與らしむる爲め殘酷な安全の地位を教へたるが本書也

三六版六十頁 實費金貳拾錢 送料二錢

新刊

丸田正格氏述

生きたる金の運用

◆世にはヨク稼ぎヨク働めて生活の安定を得ざるものがある。本書は求めて得ざる不遇の人に向て真に生きたる金の運用法を説き、更に進んで實行の助力を興へんとするものである。

四六版六十頁 實費金拾錢 送料二錢

新刊

三神瀧氏述

無産階級の爲に

◆生活問題、物價、賃銀、生活狀態、失業問題、生活上の不安、生活改善と訓練、有產階級に望む貨幣共愛の貨幣等の問題目を掲げ無産階級の爲に著者の熱誠を吐露したるもの大方の一讀を願む

三六版七十頁 實費金廿五錢 送料四錢

發兌 東京京橋區銀座町 振替東京七八八番 共樂社 電話銀座二六六〇 目錄呈上

面白倶樂部

七月特大號

大評判！飛び上る程面白い！

長篇讀切 三大附録

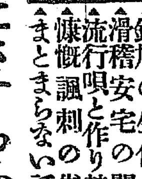

天草大秘録 修羅へゆく道　渡邊默禪 吉川英治 合作

解くも悲し古城の謎！傾國の美女あり義血の驍將あり怪僧、梟雄、妖婦、英傑天草切支丹騒動を背景に壯絶悲絶の大場面現出！

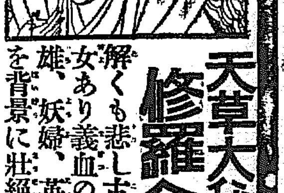

滑稽講談 彦左の奉加帳……松廼家 霞生
探偵情話 秘密倶樂部……盤谷 幾美
義憤物語 榊原の厄介棒……龍ヶ崎 長風
維新異聞 妖婦秘事記……大倉 桃郎
滑稽道中 東海道珍栗毛……五返舍 一六
戰國秘史 悲しき呪ひ……草野 米八

喜劇脚本 鳴神 頓田六福

口繪 正に天下一品！

事實物語 虎丸を捕へる迄……（浪界の人氣者虎丸が捕へられるまでの秘事）
下町哀話 恩義のしがらみ……（乙女心の悲しい義理立て涙の記）

痛烈無双！

滑稽讀者 餘興大會
鐘馗の生作り（講談）……旭堂 慶山
滑稽安宅の關（仁輪加）……小野 紅雀
流行唄と作り替（お國名物）……添田 さつき
慷慨諷刺の巻（阿呆陀羅經）……凡智 和尚
まとまらない話（漫談）……大辻 司郎

革命哀話 戀にさすらふ貴族の娘（金と戀と涙の流離記）……益田 甫
映畫物語 五番街のモデル人情の花（親一人子一人に落る悲運！）……智那 茂
人情小説 薄命に泣く美しき姉妹（孤兒の姉妹の哀話）……門馬 陽一郎
漫畫小説 抱腹絶倒！蚤の人世觀（半年の血を吸ひ分け）……島東 吉

文政奇聞 奇人變人風懐草紙

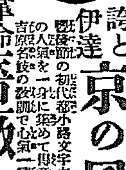

誇と京の風豐後節……大倉 桃郎
革命秘話 薔薇の刺客……大泉 黒石

素晴しい評判!!!賣切れぬ中早く!!!

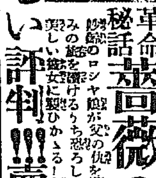

（家庭小説） 母子草……仲田 棲鳳

（諧謔小説） 善人……佐々木 邦

天正史談 比翼塚由來……英 秀男
藝界雜記 演藝面白帳……霞 しづ子
新作講談 蒲田小次郎……鳥居 冠
名人逸傳 風流歌川染……秩父 流三郎
印度奇談 亡國の歌……松本 悠鳶

武侠小説 坂東侠客陣（吉川英治）

南洋奇談珍談集……
通語俗語粹語辭典……
文化萬能面白の世界……
銅山王一代の縮尻……
名優の趣味くらべ……
よつちやんの浮世話……
花柳小品ひなづる……
歐米奇聞珍聞集……
手相に出た手相心状……

郭の投節 槍錆……小泉 長三
幽靈珍聞 お艶の茶屋……堤 緑風
新作講談 濤田森之助……鹿島 魯山

新計畫特別 大懸賞募集

特大號につき 定價壹圓（郵税四錢）

東京本郷 講談社 振替東京六六二九番 全國書店にあり

京城日報 政局と財界の關係

一

政局は一向からりとしない。我等はいつ迄も合同說の蒸し返し、政黨瓦解の暗影に脅かされて、今にも政變があるやうに待ち設けてゐる人々を、政分策の爲に思ふ「政治」はそんなものではない。いつ何時、何が起るか豫想もされないが、しかも斯ういふ形勢で不安定の上に安定を保ちつゝ第五十一議會を迎へるのぢやなからうか少くともその積でゐる方が安全である。現に濱口藏相の明年度豫算編成方針が閣議に於て異論の起らぬことを見ても、稅制整理の如きは、左樣矢鱈しくならぬかも知れぬやうである。

二

濱口藏相の閣議に發表した豫算編成方針によれば大體明年度も今年度同樣緊縮方針により之を編成し、新規要求は緊急已むを得ざるもの、外一切之を認めず、唯小學校教員の俸給國庫負擔增額二千萬圓は、すべての要求に優先して之を計上するが、その他鐵道上大正十四年度の行政整理の復活に關するやうな要求は總て之を容認せぬといふのである。此の豫算編成方針は無論、目下の問題となつてゐる稅制整理とは切り離してあるが、然し切り離しても切り離せないのは、豫算編成の根本義である。稅制整理の斷出に於ける方針が、今年度と餘り變らぬといふ以上、稅制整理も之に順應せねばならぬことは當然である。卽ち稅制整理方針として知られてゐるのは、營業稅の撤廢に觸れず、較人に影響のない範圍に整理を行ふといふのであるが、政友會の閣僚に於ても之れに反對できない立場にあると考へられる理由がある。

三

それは外でもないが現下の財界不備である。財政の利下によつて幾らか生色を呈するかと思はれたものが、さうした反應作用すらなく却て利下の結果、財界の投機氣分を挑發して中間景氣を招來するもの、如き前提の下に、區々として之を攻擊した世論は見事、豫想を裏切られて、それを否定した濱口藏相の鼻が高くなつた。それ程にも萎靡した不景氣の現狀に於て、政友會は何を目安に、稅制の根本整理を斷行しようとするであらうか。地租の地方委讓による七千萬圓の缺陷を、所得稅に求めるにしても、はた特別所得稅に求めても、財界は決して好い顏はせぬ。假令國民の租稅總額に於て增減がないにしても、租稅體系の變更による個人的負擔の增減は、先づ財界に相當な反響を生じなければならぬ。政友會は果して此の危險を冒して、直に地租委讓を提唱するの勇氣を奮ひ起すだらうか。

四

尤も政友會の地盤は多く地方にある從つて「財界」の反對などはそんなに屈託する必要はない。しかも地租の地方委讓といふことが、政友會の地盤ともいふべき大中の地主階級に歡迎されるであらうか。今でこそ何も知らずにゐやうが、愈々その實現となつた曉、地租は地方稅になつて自由に地價修正が行はれ、却て地主の負擔は多くなりはしないか。從つて地租の地方委讓を唱へるものは、既に地主階級の利害を代表するものといへぬ。政友會は普選後の新選擧民を目標とする外、さういふ態度を執れぬ筈である。しかも政友會にそれ程、從來の地盤を無視する決心があるだらうか。

五

要するに不景氣の今日は財政の根本整理を斷行するに最も適當の時である。それだけに憲政會の消極的方針が、すべての政策に對する消極的態度になつてゐるのは時勢に順應してゐるものとも解せる。政友會は之を擬らぬ。しかも實際上、政友會の消極政策が不景氣に味方せられてゐることは、爭ふことの出來ない現象である。」

排外の魔の手 滿洲學生に及ぶ
城內に會合して不穩な決議 日支官憲は嚴戒中

【奉天九日發電】上海の勞働運動は益々持久戰に入り全支那に亘りて排外宣傳、罷業、罷市等を實行しつゝあるが、最近に至り滿洲附屬地滿洲醫科大學豫科、醫學堂、奉天中學堂及び城內支那人學校に頻りに宣傳文を送附して來たので以上學生は七日城內某所に會合して協議の結果

一、日英通貨及び商品を排斥する事
二、同盟休校をなす事
三、日英兩國經營の會社工場の職工苦力は同盟休業をなす事

を決議したが先づ第一に附屬地より休校を擧げ學校を休み城內に及ぼした後東三省全體に亘つて連絡を取り各地相呼應して排外運動に入る豫定であるが日本官憲では各學校と工場に私服警官を派して警戒中である近く鮮支官憲の會合を催し善後策を協議する筈であるが支那官憲でも赤化を警戒して居るので今のところ東三省では手も足も出す事が出來ぬ模樣である

モスコーから 赤化委員 二名奉天着

【奉天九日發電】勞農政府は上海の騷動に乘じ東三省を赤化すべく宣傳委員として莫斯科から朝鮮人二名を奉天總領事館に派遣した此の鮮人は二名とも姓を金と云ひ露國の時代から露國に歸化し赤露政府外務省に奉職し極東宣傳係を擔當して居るものである

學生取締令

【奉天九日發電】奉天學生團が上海罷業應援のため出發したので改めて張學良は學生取締の命令を出した

警備中の帝國軍艦

【東京電報】目下揚子江筋各地に配置警戒中の帝國軍艦は九日現在左の如くである
▲上海龍田、安宅、伏見外驅逐艦四隻▲鎭江堅田▲南京勢田▲九江保津▲漢口對馬▲長沙鳩嶋、隅田▲宜昌鳥羽▲重慶比良▲廣東驅逐艦二隻

奉天兵三千名 上海へ向ふ

【奉天九日發電】上海に於ける外人の生命財產保護のため張作霖氏は奉天當局に應援隊を派遣するやう電命したので昨夜武裝兵三千名は京奉線列車で上海に向つた

望月總務渡支 上海事件調査

【東京電報】憲政會總務望月小太郎氏は支那政情並に經濟事情調査のため近く渡支し上海暴動事件調査並に同地の上長江一帶北京天津滿洲朝鮮を經て一ケ月半後歸朝の豫定である

上海の罷業は峠を越えた
職工連もボツ〱復業 來週には終熄する

【上海九日發電】租界內の罷業は紡績なら全く跡を絶ち學生團は罷業の宣傳と寄附金の募集に狂奔しつゝあり、租界外の各商店に對し四十弗乃至二、三百弗を強制的に寄附せしめ昨日迄に約二萬弗を集めた其金は罷業職工に支給すると稱してゐるが既に數十萬の罷業者があるを以て彼等の米代すら支給する能はず、罷業せるものも漸く生活に窮しぼつ〱復業し始め小商人も開業するに至り殊に貧困者の職人等は行商に出るもの漸次其數を增しつゝある、卽ち今回の事件も峠を越したものと觀て差支へなからうべく來週には平穩に復するものと觀る向が多い。

船は未だ罷業するに至らないが更に擴大すれば上海上流地方の航路は全く杜絶するであらうと憂慮されて居る、一部學生團は陸上から漁舟モーターボートに乘つて水路隅田方面から艦船に迫り若し罷業せざればその家族を殺害すると脅かしてゐる

警備全し 海軍省公表

【東京電報】八日午後二時迄二十七驅逐隊上海着、八日上海市內の狀況は大した變化なく商店を開くもの增加してゐる、二十七驅逐隊の陸戰隊一小隊浦東に上陸し紡績業地帶に駐屯せしむ、之れにて全く警備艦及揚子江筋各地にも警備艦を派遣し得るに至つた

定例閣議

【東京電報】九日定例閣議は午前十時より永田町首相官邸に開會し加藤首相以下各大臣出席(小川法相、野田商相缺席)し先づ外相より支那各地の暴動及對支外交顚末其他に就き海相よりも支那時局につき報告ありたる後當面の通常政務を協議し左の件を決定し散會

一、關東遞信局官制中改正の件
一、吳海軍製鋼部の風害にて破損せる箇所修理費として第二豫備金三萬圓支出の件

田中大使別宴 外相の主催

【東京電報】十日午後七時幣原外相は霞ケ關官邸に田中駐露大使を主賓として送別宴を開き露國コップ大使其他も参列の筈

揚子江航路 船員罷業 成行憂慮さる

【上海九日發電】危險視された揚子江航路汽船の水夫、火夫は學生團の脅迫に依り遂に九日より罷業を開始した、八日夜出帆せる日清汽船の鳳陽丸は陸戰隊の警備で辛うじて出帆したが九日の襄陽丸、瑞陽丸は出帆出來るや否や不明である、外國汽船も大部分罷業をなしシヤーヂンマヂソン會社の汽船が唯一隻出帆したのみである支那汽…

事件の頻發地に軍隊を置く
北京外交團の意嚮

【東京電報】外交團の上海事件調査結果如何に依つては或は問題とならう一方に於いて外交團の一部は上海、漢口其他の事件が頻發する地には新に駐屯軍を置くべしとの意見あり、日本は右に對し條約で決められた以外の地に新に駐屯軍を置くことは支那人の感情を害するのみで効果なしと反對してゐる

ラヂオに氣を取られて生徒が勉強せぬ

【大阪電報】大阪放送局が公式に假放送を始めて以來約三週間に過ぎ…生徒は飯を食ふ間が待ちきれぬ程急いで聞きに行きますが、睡眠不足となると困るので組を分けて少數宛、聞かせることに致し…復習に努力して居るのに勉強ソッチ除けでラヂオに耽るのは困つたものです…ぼつちやん嬢ちやん勉強を…

蒙古の大洪水 自音太拉の慘狀

[illegible]

朝鮮史編修會
六日附勅令を以て官制公布さる

【九日總督府發表】六日附勅令第二一八號を以て朝鮮史編修會官制が公布された全文左の如し

朝鮮史編修會官制

第一條 朝鮮史編修會は朝鮮總督の管理に屬し朝鮮史料の蒐集及編纂並朝鮮史の編修を掌る
第二條 朝鮮史編修會は會長一人顧問及委員若干人を以て之を組織す
第三條 會長は朝鮮總督府政務總監を以て之に充つ顧問及委員は朝鮮總督の奏請に依り內閣に於て之を命ず
第四條 會長は會務を總理す 會長事故あるときは會長の指名したる顧問又は委員其の職務を代理す
第五條 朝鮮史編修會に幹事若干人を置く朝鮮總督の奏請に依り朝鮮總督府部內高等官の中より內閣に於て之を命ず幹事は會長の指揮を承け庶務を整理す
第六條 朝鮮史編修會事務に從事せしむる爲之に左の職員を置く
修史官 專任 三人 奏任
修史官補 專任 四人 判任
書記 專任 二人 判任
第七條 修史官は會長の命を承け朝鮮史料の蒐集及編纂並朝鮮史の編修を掌る
修史官補は上司の指揮を承け朝鮮史料の蒐集及編纂並朝鮮史の編修に從事す
書記は上司の指揮を承け庶務に從事す

附則

本令は公布の日より之を施行す

正しい歷史を編纂するが目的 完成は大正二十二年
【金中樞院書記官談】

這回朝鮮史編修會官制が公布せられたことに就て私は本會の沿革として其趣旨と今日までの經過とを簡單に申述べたい、本事業は去る大正十一年十二月總督府訓令を以て朝鮮史編纂委員會を組織せられ委員長は政務總監を以て充つることとし顧問及委員は內鮮中の學者を網羅し之が事務を中樞院に於て取扱ふこととなり着々準備の進行を見て居る次第であつて既に今日まで委員會を開催すること五回又各地に於て採訪蒐集した新資料を一般の觀覽に供すること二回に及んで居る、此の修史事業を一層徹底あるものとし且つ事業の完成を期するには何うしても官制を設くるの必要ありと認め本官制が制定せられ其發布を見た譯であつて而して本會は恒久的なく新施設として本官制が公布せられたことは當局が如何に朝鮮文化事業に留意せらるゝかを察知することが出來る、抑も本事業は創設の當初學界は勿論各方面から既に熱望せられた如く政治、文藝、產業等各方面に亘り夫々特色を發揮し淵源深き半島の文化を闡明する目的を以て全土に散在せる幾多の資料を蒐集大成し學術的に且つ公平な歷史を編纂するのが目的であるして此の事業に從事する者も此の方針に基づき鋭意之が事業の遂行に努力し大正十一年より十ケ年を期して完了の豫定であつたが財政緊縮の方針は遂に豫定の進行を妨げ止むを得ず更に二ケ年延期せられ大正二十二年を以て完成を告ぐべき…

內閣成立一週年 祝賀午餐會

【東京電報】來る十一日は現內閣成立一週年に相當するが加藤首相以下各大臣は九日閣議散會後食堂に祝賀午餐會を催した

鮮人生活の眞相が見たい
大谷尊由師語る 釜山にて

(釜山特電)朝鮮各地を巡錫する京都西本願寺管長大谷尊由師は九日夜の連絡船で釜山に上陸いはゆる善男善女多數の盛迎を受け十日發の列車で京城に向つた、ホテルに小憩中師は語る

「鮮人に布教することに就ては既に一部には行はれてゐるけれども未だ見るべきほどの實績を擧げてゐないことを遺憾に思ふ、現在では單に內地人方面にのみ教化を與へてゐるが行く〱は全鮮的に押し及ぼしたい希望である、內鮮融和は六ケ敷い問題には相違ないが出來ないと云ふことはない、ただ宗教に依つてのみ內鮮融和を望むことは無理で何と云つても先づ政治經濟方面と結びつけねば駄目だと思ふ、私は一ケ月餘に亘る朝鮮布教に於て鮮人生活の實相を視察したいと思つてゐるが何と言つても宗教の問題が第一である、宗教に依つて現代の思想惡化を善導することとはこれ又容易ならぬことで前にも云ふごとく政治經濟方面を度外視しては到底行はれないであらう今度の行程は先づ京城から西鮮を廻り北鮮に出て漸次南下したいと思つてゐる、勿論各地で講演する豫定である」

獨逸の軍備はむしろ充實
武器もドシ〱製造 聯合國管理委員の報告

【倫敦八日發電】聯合國軍事管理委員會は獨逸の軍備狀態に關する一般的報告書を以て、獨逸の軍事力は著しい程度に戰前の狀態にある、或る場合に於ては戰爭終結當時と同程度の戰爭材料等の各方面に亘り明らかに…の大砲を製造してゐると斷定し、且獨逸政府が不法にも三萬人の中央政府が直接總督を含み秘密組織全國的警察團を造り常に軍隊の指揮下に存在してゐると公言してゐる…設備を著く行ひ戰爭材料の製造は行はれクルップ各工場の如きは依然工場にて使用を禁止された機械を使用し且戰時中と同じく軍需品…

アムンゼンは搜索せぬ 米海軍長官言明

【華盛頓九日發電】米國海軍長官ウイルバー氏は米國はアムンゼン搜索のため飛行船を出さぬと言明した、右は飛行船に氷が附着しその自由を失ふ爲である

船舶方向探知試驗
結果によつて海岸局に設置

遞信局で過般輸入された船舶方向探知機は木浦に於て試驗中であつたが、成績不良の結果に終つたので更に仁川に於て再試驗を行ふこととなり目下月尾島の燈臺用無線電信所で實驗中である、右に關し遞信當局は左の如く語つた

船舶の位置を正確に知る事は海洋航行中の船舶救助或は海岸無線局に設置して效果を收めてゐるが、歐米では既に極めて必要であることであるから近く無線局の規定もあることとして我が國では其の運びに至らざるものであるが、朝鮮に於いても勿論此の規定によらねばならぬので仁川に於ける試驗の結果によつて明年度あたりから全鮮の海岸無電局に配置さるゝ樣になるかも知れぬ

內鮮間 電話絶望
電信線は增設

【東京電報】遞信局長會議列席のため東上中の蒲原朝鮮總督府遞信局長は語る「多年の懸案たる朝鮮內地間電話架設に關し自分は土務省に日參して熱烈的運動を試みてゐるが如何にせん、豫算の都合上承諾を得るに至らず、せめて內地と對馬間でもと運動したがそれも拒絶された始末で、此處二千圓は望みなしと見ねばならぬ、次ぎに無線電信は七本あるが多忙を極めてあるから此の點を交渉した結果一本位の增設で泣き寢入りとなる模樣である」

煙草耕作者表彰

大邱專賣支局では來る十五日管內の優良煙草耕作者の表彰式を擧行する由で專賣局より高武事業課長出張被表彰者に對し獎勵金を交附すると

廣東港內で砲火を交ゆ
政府軍と雲南軍

【東京電報】九日海軍省着電に依れば七日午後五時廣東港內北水道を中心に政府軍と雲南軍間に戰鬪開始され引續き交戰中で砲聲引く模樣である佛國砲艦は航行に差支へぬと

拔け目のない遞信局
使用濟賴信紙で收益八百圓

全鮮に亘る七百の郵便局所で受付くる電報の數は一箇年四百萬通、此の收入料金百九十萬圓に達し電報の需要に伴つた賴信紙や電信紙の消耗數も一箇年六千萬枚といふ驚くべき數に上るが、各郵便局所では一旦使用濟の賴信紙は遞信局へ送附して遞信局には可なり大きな倉庫四箇所を用意して五箇月間保管することになつて居る、而して保管中は警官の申し出でに依つて電報の寫しを交付し又は打つた電報の有無を調査して事故を通過するのであるが、保管期間を過ぎると…通信の秘密を保つため特別の設備をもつてズット以前には燒却して居たものであるが、現在では紙屑として約八百圓の收益を擧げて居るとは遞信局も拔け目はない。

戶別稅賦課 當否を調査

大正十四年度京城府戶別稅賦課額査定委員會は八日午後二時より開會、其結果京城全部を適宜上七區に分ち各委員に於て當否調査の步を進め數日中に終了を見る豫定

京城府民の時の觀念
一ケ年の時の問合が五萬件

時の觀念日に時に覺醒される樣になつてから京城府民の頭腦にも「時」の觀念が刻みつけられ漸次實際の效果も收めつゝある樣だが昨年六月十日から府內の本町局に標準時間を問合せた數が五萬三百三十九件に上つてる、之を月別に見ると

昨年六月十日から卅日まで三千十五件▲七月四千二百十件▲八月三千五百卄九件▲九月三千八百一▲十月三千七百五十一▲十一月四千二百卅三▲十二月四千六百二▲一月三千九百六十▲二月四千二百六十七▲三月五千百十九▲四月四千百卄六▲五月四千三百九十三▲六月(九日午後四時まで)千三百卅三件

瑞典から勳章 高橋事務官へ

客年六月瑞典ストックホルムに開催の萬國郵便聯合會議に朝鮮代表委員として列席した遞信局庶務課長高橋利三郎氏に對しスエーデン國皇帝陛下より甲級シユヴアリエーワザ勳章を贈與されたが五月三十日附を以て勳章受領及佩用の允許があつた

辭令

免本官 東京高等工業學校長兼東京高等工藝學校長 吉武榮之進
任東京高等工藝學校長(二等) 松岡 …
補大審院檢事 檢事 石井 …

小包郵便數減少

五月中全鮮各局所で扱つた移輸出入小包郵便物移輸出三萬六千六百三十九箇であつて此の包有品價格百三十二萬五千二十圓であり又移入九萬五千三百八十七箇此の包有品價格百四十四萬百五十五圓であるが之を前年同月分に比すれば移輸出は二割五分、移輸入は六分何れも減じて居る

茶話

[illegible]

公會私會

◇林調委員會 總督府第一會議室に於て十日午前九時より林野調査委員會を開く
◇局部長會議 九日開催すべき總督府恒例の局部長會議は都合により休會した

京日案內

[illegible]

御結婚用品 縮緬 羽二重 銘仙 各種 通信販賣 四ツ井屋

朝鮮及滿洲 六月號 第二百十一號 (定價六十錢)
▲面目一新の本誌を觀よ
攝政殿下の行啓を願ふの可否 … 若槻禮次郎
普通選擧の實施につきて … 內務大臣 若槻禮次郎
時代思想と普通選擧 … 外務參與官 代議士 永井柳太郎
普通選擧と政治革新 … 政友會代議士 石井謹吾
氣力なき現代の青年 … 東京 茅原 華山
名物論 … 法學士 工藤 茂雄
朝鮮に於ける窯業の振興策 … 工學士 小山 一德
蠅の防禦に就て … 理學博士 小林晴次郎
京城と中央市場の問題 … 京城府尹 谷多喜麿
京城に於ける勞働團體及勞働者 … 高木 … 難波 …
一年ぶりの京城 … 東邦 釋尾 春芿
印度問題に就て … アンドリューズ
足利時代に於ける日支貿易(上) … 瀨野 馬熊
東京の女學生 … 暮 二
カフエー哀話 … 暮 二
釋尾東邦氏に寄す … 長谷川華汀
小說 海を渡りて … 三田 鄕花
發行所 朝鮮京城府長谷川町九十七番地 朝鮮及滿洲社 電話 … 振替口座京城 …

來ル十二日ヨリ晴天三日間 東京角力

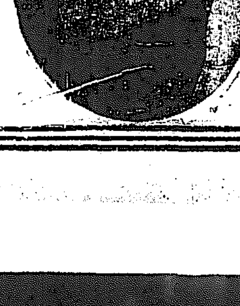

栃木山 常の花 兩橫綱
場所 大正公園
勸進元 釜山旅館組合
後援 サクラビール

京城本町三丁目(京劇上側) 耳鼻咽喉科小島醫院 電話本局二一六六番
院長ドクトル 小島
入院隨意 診察午前九時ヨリ午後七時マデ
特に中耳炎、耳鳴症▲肥厚性鼻炎、蓄膿症▲扁桃腺炎等

受信機を取付けた
船場小學の首席訓導は語る

……込みました……小學校では數學生徒に聞かせるやう設備してある、これにつき中山首席訓導は語る

……しました、一方家庭の状況を調べてみると八百名の生徒中四百名と云ふ半數が機械を持つて居る入學試驗の準備教育も禁止されて家庭で勉強して居る折柄、宿……てから聞いて下さいと放送してあるが數日です、斯樣な時末に父兄母姉から學校で云ひ聞かせて下さいと申込んできたものが十數名もあります

【奉天九日發電】內蒙一帶に霖雨襲來し遼河その他の河川氾濫し山の如き濁水は突如八日白音太拉……

小娘に迷ふて 二千餘圓の萬引

……十一圓)を強取したのに味をしめ西大門署の高山刑事に捕へられ三年前から盗んだ總計十數件に達す

三年前李氏といふ十七歳になる少女に迷ひ鍾路通りの貴金屬化粧品商店等の店先で萬引したものを與へて今日に及んだもので總計三ケ年間に盗んだ總額は二千圓以上に達する見込であると

張德昌機 見事に着水

けふ午前午後の二回 京城訪問飛行を行ふ

日鮮連絡飛行の張德昌機は豫定の如く九日午後六時二十五分頃京城南方の上空に雄姿を現し一千二百米突の高度にて漢江上流より京城を一周し着水準備をなしつゝ人道橋上にて急直下を試み着水豫定地點を一周し人道橋上から大鵬のやうにふはりと着水三百間あまり水上滑走をなし設けの假舍に入つた、出迎者は京城茶屋町生れの張德昌君で……同乘してゐた、軍司令官代理中村高級副官、田中參謀、江原副官、師團長代理平賀高級副官は何れも花輪を贈呈、祝辭を述べた、群山よりの航程二百キロ米突である、同十日は午前十一時と午後三時の二回に京城訪問飛行を試みる筈

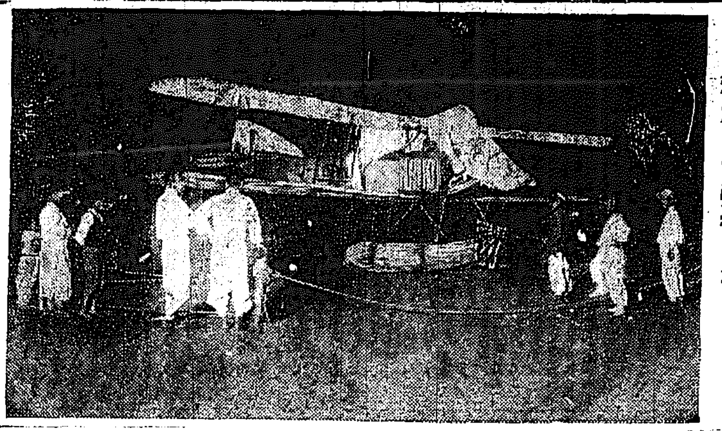

著水した張德昌機(きのふ漢江にて)

コンナー少將來鮮

米國支那駐屯軍司令官コンナー少將は目下内地視察中であるが本月下旬來鮮、朝鮮軍司令部、平壤兵器支廠等を視察の上滿洲の戰跡を觀察する筈

第二回全鮮 庭球選手權大會

出場代表選手決定

中央代表(金 南宮) 西鮮代表(太田 林田)
北鮮代表(檜垣 小野) 湖南代表(町田 今田)
慶南北代表(駒井 武村) 忠南北代表(尹 張)
前年度選手權保持者―金仁洙 金明桓(北鮮)

來る十四日午前十時―本社コート

主催 京城日報社
後援 朝鮮體育協會

庭球選手權大會を前に

中央を代表して 活躍を期待さるゝ

金明應、南宮壎兩君

全鮮庭球界の一大壯擧であり且全鮮ファンの久しく待ち焦がれて居た本社主催第二回全鮮庭球選手權大會も明日に迫り各地方代表選手は何れも猛練習を續けて居るが此晴れの舞臺に中央代表として華々しい活躍を期待されて居るのは金明應、南宮壎組である兩君は去月三十一日の中央豫選大會に於て京城の重鎭、鴻山、古賀組やボブラの勇將梅原、米原組を屠つて見事に中央代表たる榮冠を贏ち得た生粹選拔たる猛將である。金明應君は徽文高普を卒業し目下京城高商在學中であつて曾て滿洲に於ける滿鮮個人戰や一昨年京城高商主催の中等學校大會で優勝した體驗を有し敵をして奔命に疲れさせなければ止まないロッビングや隙あらば猛襲するシュートは眞に堂に入つて居る。同君は七月十日九州大學主催の全國庭球大會には鳥谷君と組んで出場し京城高商の意氣を示すべく目下練習の練習に餘念がない。南宮壎君は目下徽文高普在學中で一昨年の全鮮中等學校對抗戰、本年の中等學校庭球大會及本年五月京城に於ける全鮮個人戰に於て何れも優勝を獲得した天才的選手で鋭敏なモーション、猛烈なスマッシング、鮮かなボーレー等其技妙域に入り京城に於ける名前隆古賀と共に、異彩を放ち、斯界に重きをなして居る(寫眞は右金君左南宮君)

運動界

大每對日日 コールドゲーム

五新聞社リーグ戰のうち京城日日對大每支局の對抗野球戰は九日午後五時から南大門小學校々庭に於て須田(球)林(壘)審判の下に日日先攻で開始、大每軍は第一回に一點第三回に八點四回に五點五回に五點を入れたるに對し日日軍は第四回に一點を入れたるのみで第六回表終りと共に日沒のため十九對一のスコアでコールドゲームとなつた六時四十五分閉戰

糖分を使ひ過ると

齒は退化する

鮮人の顎骨と齒の研究に 花澤博士の入城

東京齒科醫專教授花澤鼎博士は今般朝鮮人の顎骨及齒の研究のため八日夕入城目下總督府醫院研究室に於て研究中であるが博士は語る『齒は假的なものでその祖先に依つて色々異るは勿論生活状態や氣候風土等に依つても相違する點が多く、白色人種の齒は黄色人種の齒より質が一般に劣惡で脆弱である、同じ黄色人種の中でも内地人の齒は鮮人のそれよりも劣つて蟲齒が多い、これは主として鮮人の生活状態による、鮮人の食物は肉食性、植物性などが多く野菜を生の儘料理する習慣も多分にあつて料理の仕方も違ふが纖維性、酸性、鹽分、粘着性などの食物をあまり摂らぬからである、年々糖分の使用量が段々増加してゆくが若し鮮人が他の文化人の如くその食物に糖分を多量に用ゆるときは當然退化しなければならぬ、その料理法のどこが違ふかは今一層研究して見たいと思ふ、それから鮮婦人が頭で物を運ぶのは一方から見れば確かに好い慣習である、頭に物を載せる時に第一に考へなければならぬことは姿勢と中心を保つことであるが、そのためだらうと思ふが鮮婦人間に腰の曲つた人が少く概して偃直である』

ダヌンチオ氏 流感に罹る

【羅馬九日發電】伊太利の愛國詩人ダヌンチオ氏は流感に罹つた

東宮妃の 御產室きまる

赤坂御所の御居間に近い 三十疊敷の洋室

【東京電話】東宮職及內匠寮では東宮妃殿下の御產殿について協議中であつたが經費節約の折柄と赤坂御所の妃宮の御居間近き約三十疊敷の洋室をその御產室に當てさせ給ふ事に決定した、皇后陛下の御產殿は日本間であらせられたが今回は前例を破り西洋間を御使用相成ることになつた御產室は來月十二日東宮殿下には江田島海軍兵學校御卒業式御台臨のため御出發又その一兩日後妃宮殿下には葉山御用邸に御避暑あらせられるので御不在中に準備に着手すべく內匠寮では手配りをしてゐる、御產事については過般來醫學博士が宮內省御用掛りを仰付けられ近日中更に赤十字社山支部病院長原博士を東宮侍醫として永久的に任命されることに決定した

橫田氏の遺族を訴ふ

約束手形支拂

【東京電話】芝區愛宕町三ノ三小林福三は青山南町七ノ三故橫田千之助氏遺族橫田いち同ぬい子を相手取り約束手形一萬七千圓の請求訴訟を九日東京地方裁判所へ提起した、理由は被告等は三月三十日支拂ひ中山佐市宛振出手形を振出したが、右手形が川崎銀行に讓渡され更に原告に讓渡され期日に至るも支拂はぬためであると

喰逃げの名人

平壤で捕はる

【平壤】平壤府東中瀬町生れ當時住所不定前科六犯島田保郎は六日大阪府石光館旅館藤家方に投宿し同宿の隣客の衣類を借り受け同人と共に寺洞料亭明月に登樓し藝妓數名をあげて亂痴氣騷ぎをやつた揚句勘定は持合せがないから旅館で支拂ふと云つて馬をつけて歸る途中逃走して同地の鮮人旅館に潜伏中を捕へられたが同人は常に平南、慶北地方各地を警察官及巡查部長殿の名前を振り廻し平南各地で無錢飲食詐欺窃盜を働いて居つた事を自白した

蝮蛇に嚙まる

五日夜九時頃……郵便局長夫人は子供二人を連れて町からの歸途、穴門の北出口で蝮蛇に右脚を嚙まれ直に仁川病院で手術切開を受け大事なきを得たが觀測所の山には蝮蛇が多いとの話だから夜分の穴門通りは危險である(仁川)

歐亞連絡の寢臺車は

萬國共通車を使ふ

露國が寢臺會社へ 交渉を開始する模樣

西伯利の鐵道は秩序回復と共に歐亞間の旅客は海路より鐵路に由る方が時間の上にも經濟の上にも非常な利便であるから是非共西伯利の鐵道を選んで居り今回愈々日露國交が回復して一層濃厚となつて來たので極東の幹線である滿鐵線では種々研究中であるが、一部には鐵道の朝鮮鐵道ならいざ知らず現在の如く逆送した今日敢て國際寢臺會社の客車を運轉する必要はないと主張し西伯利鐵道と滿洲及朝鮮鐵道は軌道の幅が違ふから長春で是非共乘り換へなくてはならないので日本の優良車を運轉したらよいとの意見を有するものと、更に歐亞の連絡にはどうしてもワゴンリーの車を使はなくては不經濟であり直通の旅客は假令長春で乘り換へるにしても同じワゴンリーなら安心して旅行出來るとの説があり後者の方が有力で露國がワゴンリー會社と交渉開始の計畫がある、其實現は何日を要する事と思ふが米國のプールマンや歐洲に於けるワゴンリー運轉等幾多の違ふ路線を運轉するにはワゴンリーの……が經濟と便利であると(寫眞は一九二二年式のワゴンリーである)

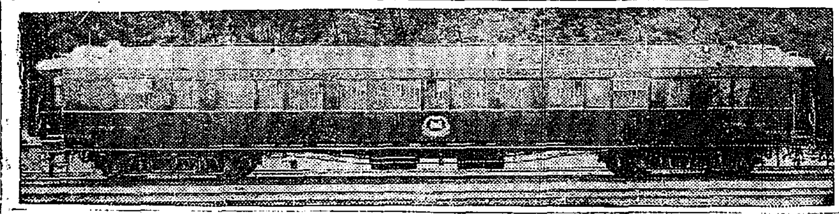

二十八時間 無着水飛行

米國新記録

【東京電話】米國海軍のピエヌ九號飛行艇が去る五月二日長時間無着水飛行に二十八時間三十八分の記録を作つたが此の好成績に鑑み愈々今夏米大陸ホノルル間の無着水飛行を行ふこととなつた

マキノのスター連

今夜舞台から挨拶

驛からすぐ本社へ 本町新町を經て中央館へ

十日夜七時京城驛着列車乘込の阪東妻三郎一行は外花所驛の通り南大門通りから太平通りに折れ本社を訪問し、長谷川町から本町通りに出で新町を廻つて中央館に出で同館の舞臺で挨拶をする事になつて居るが、阪東三郎後援會約百名の人が出迎となつて一行滯在中歡迎會を開く筈である。後援者は會費二圓を添へ中央館に申込まれたいと。時日場所は未定である。尚中央館では右スター連の乘込状況をフヰルムに收め直に現像同夜より上映すると

五百名の高齡者を

招待して敬老會

有田音松氏の主催で 十四日京劇に催す

有田音松氏主催、京城通信、京城府廳、朝鮮新聞、京城日々新聞、及び本社の後援によつて組織された敬老會は來る十四日午前十時から京城劇場で開催される。敬老會は有田氏が管内の高齡者御優遇の思召しを體し長老敬慕、思想善導の方策の爲め各方面から見て長老優遇の方法を講じ一府郡を單位として全鮮的に敬老會を組織し既に四十二箇所は會を終へたのである。京城では約五百名の內鮮人高齡者を選んで十四日に會を催し當日出席の者には宮中杖に因んだ敬老杖及びいろいろの記念品を贈り各種餘興をも催し充分長老を慰める筈である尚、主催者有田音松氏も來城出席すると

手錠のまゝ犯人脫走

窃盜嫌疑者

【鎭南浦特電】九日午前六時頃鎭南浦德島巡查が窃盜嫌疑者鮮人を本署に連行し取調べて見ると搜查中の窃盜嫌疑者李某なること判明したので直に手錠を掛め司法室に留置してみたが監視の隙をうかゞひ突如窓から飛び出して行方を晦ましたので目下鎭南浦署では非常召集を行ひ搜査した結果同日午後六時鎭南浦府德島の鮮人中田散三郎方の倉庫に潜伏してゐる所を逮捕した犯人は……と言ひ住所不定の男で幾多の窃盜を働いてゐた外前科ある見込で目下取調べ中

お猿さんの

空散財

ホテルの猿が 逃げて大騷ぎ

朝鮮ホテルの裏庭に外人の旅客から貰つた東スマトラ産の仔猿が四匹居るそれが何れも暇さへあれば……其中一匹が交尾期が來たので午前八時頃そつと取り出し園の前で後向に用意をしてゐる中に後の三匹の猿さん鎖がそつと鎖を外して飛び出した▲ソレツと云ふ間にローズガーデンの間から『猿の如く』を如實に二間餘りの塀を乘り越え長谷川町の醫院料理屋地獄に逃げ込んだ▲サルものは追はずと納まる譯に行かず寺澤支配人以下十數名のホテル員が包圍して長谷川町……を一軒々々搜し廻つたが▲一方猿さん猿共は某料理屋の軒傳ひに奧の部屋に忍び込み三味線なんかに手を觸れるとピンと音がするので空散財なんかする奴もあり▲追ひ詰められて菓子屋の天井に這入り込み紙天井を踏破つて菓子箱の中に落込み家人を驚かしたり一時間後には屋根傳ひにホテルに逃げ込み▲今度は本館四階の屋根から屋根を飛び歩いて手も附けられぬので結局長い竹竿でつゝき飛ばし猿も遂に木からでなく屋根から落ちて籠の中に墜落した所を自動車用の手袋で引擒へ檻に入れた▲それから手足に負傷した猿さん猿の籠の前で寺澤支配人曰く御蔭で長谷川町の隅から隅まで歩かした

口論から

一家鏖殺

自分は電車往生

【和歌山電報】和歌山那賀郡東野上村東芳松方では去る二日午前十一時頃一家三名は食事後激しい腹痛を訴へたので野村醫師の診察を求めたところアヒ酸中毒と判明した、然るに野村醫師は村の有志と諮り……秘密に搜してみたのを所轄東神野分署が探知し搜查の結果芳松の隣家なる團分彌松(三)は共同井戸のことから芳松と口論したことありその遺恨で東一家を毒殺せんと二日同村出張作一からアヒ酸二グラムを買入れ午前十時半頃芳松妻サキ(五)の隙を窺ひ鍋の中に投入したものと判明し五日警察に於て取調べ中であるのに彌松は八日午後八時附近の野上電車に轢かれ自殺を遂げた

硝子窓に頭を突込む

九日午後一時半頃府內旭町一ノ七四龍川洋服店の鮮人小僧が自轉車で使に行く途中同町一〇二番の通りで子供を避けやうとした機みに過つて同番地井筒屋の硝子窓に頭を突込み硝子の破片で頭を搔き切り重傷を負ふて即時長谷川町の……病院に擔ぎ込まれ手當中

日本海岸線

連絡飛行

各務ケ原より三澤まで

【各務ケ原電報】各務ケ原飛行第二聯隊の選拔日本海岸線連絡飛行は九日朝擧行された、參加機四機は九日午前七時二十五分離陸したがアルプスを越へ新潟より日本海沿岸を經て青森縣下三澤に着陸同所に一泊の豫定である

片倉製糸火事

損害十萬圓

片倉製糸所知製乾燥場は九日朝七時三十分出火し乾燥室全部を燒き同八時四十五分鎭火した損害十萬圓(內繭六萬圓)負傷者十三名を出した

元露國領事

教師になる

元露國領事ヘフトラ氏はかねて露語及び獨逸語の教授を計畫中であつたが今度いよいよ太平通り商業學校に於て之れが教授を開始する事となり目下生徒募集中である志望者のうちには初歩より教授を望むものまた幾分その智識を有する者もあらうがその程度に應じて教授する由。來る十五日(月)午後五時志願者參集、教授方針其他を聽り當日より授業を開始すると

板間稼ぎ

【平壤】府若松町東洋旅館に止宿中の中山義正は六日午後七時頃府內幸町花の湯に入浴中現金二百四十圓入りの財布を掏られ平壤署へ屆出でたが同署から搜查の結果犯人は京畿道開城郡松居面李龍九(三)と判明直に取押へられた(平壤)

毛を生(はや)せ
◎メデカル療法進呈

無毛症又は薄い人今迄外の藥効無き人は……毛生藥ヨダ……サンと云ふ原料藥……スグ毛が生えます男女アル……大分縣安岐町安岐藥草院へ申込

安心できる たんせき ぜんそく の特効藥
たんせき、ぜんそく、は油斷すると(肺炎)(肋膜炎)(肺結核)に變症し易い。少しでもたんせき、ぜんそくの心地ある時は呼吸器病專門藥、龍角散を服用して完全に治療なさるのが絶對安心です

龍角散(りうかくさん)
本藥は香味佳美く少量にても奏効著しく
◎のどの保健藥として
咽喉を和げ、聲を美くし、悪疾の感染を防ぐ、故に日常服を使ふ方の常備を要す
三日分三十錢 二週分九十錢
東京神田豐島町 本舗 藤井得三郎
●全國各藥店にあり

音譜 竹内時計店 時計眼鏡貴金屬
ORAPHOPHO-NERECORD
○患者用松葉杖一組金參圓五拾錢ヨリ六圓五十錢マデ各種御用命ノ節ハ脇下ヨリ床面迄ノ寸法御通知ヲ乞フ
●義手足元祖如何ナル不具者モ又セキズイ病モ器械應用ニテ治ス

義手足 (見本圖)
理想的器械
松葉杖各種
專門 高野義肢製作所
電話本局壹貳六番 京城本町一丁目

耳鼻咽喉科專門
醫學博士 坂井清
坂井醫院
入院御隨意
診察時間 午前自九時至十二時 午後自三時至六時
電話 醫院本局一六四 自宅本局七五八二
京城南大門通日本生命ビルヂング

最も恐るべき命取りの
心臓病とじんぞう病
◎殊に心臓脚氣に注意せよ
◎息ぎれむくみしびれは危險
◎重症に偉効ある最新內服藥
心臓が悪くなると腎臓やカツケにかゝり易く腎臓病になると心臓を悪くし多くはカツケになる、カツケになると心臓を悪くして腎臓をいためて蛋白が出る。斯くの如く心臓病と腎臓病とカツケとは最も密接なる連合關係を有して居る病氣であります。コレまでいろいろの藥が現れましたが心臓病、腎臓病、カツケの連合關係を考へずに只一方のみを治療する藥でありますから効能が現はれないのであります。最近有名なる特殊の臓器藥を原としたヘルニーベンは心臓病、腎臓病、カツケの病源に對し最も迅速に連合作用を營みメキメキ効能を現はす特効藥であります。本劑を服用すると心臓が強くなり脈が正しくなつて動悸が鎭まる。小便がドシドシ出てムクミ、ウキハレが目に見えてなくなる。便通がよくなりシビレがとれる食慾が進み氣分がよくなり元氣が出る。歩行も安樂となる。この樣な効能はドンナ重症でも服んでその日から現はれるので專門の醫家も驚いて居ります。そうして郡山全治者は治つたが殆んど再發しないので大變喜んで居ります。カツケにかゝつて居る人は一日も早く本劑を服用して根から根治して戴きたい。

全身がダルクダイギになる
頭がボンヤリ 氣がふさぐ 眼がかすみ 皆苦しい 動悸が激しくイキギレがする 氣分が悪く ムカツク 下腹の感じが悪い 不氣が來てシビレる
かいなる 米穀株式 ヘルニーベン をおすゝめ

心臓の解剖圖
うつかりすると命を取られる
心臓病 本病は非常に多く先づ其症状は一寸二階へ上つたり少し急ぎ歩行すると忽ち動悸が激しく呼吸が苦しくなる、是が心臓が悪い證據で、如此人は急に心臓麻痺や腦溢血を起し又は心臓が破裂して其儘死亡する。如此人は少しでも早く心臓の最も大切な藥を服用して根治せねばならぬ、又心臓の悪い人は腎臓や脚氣になつて腎臓症や脚氣衝心で命を取られる。
腎臓病 腎臓病は急性と慢性とあつて其の病状は小便に蛋白が出る、顏が蒼く、青白くむくむ、足にむくみ、ヘレが來てだるくなる、同時に腰が痛むと小便が出悪くなり、濁つたり血が出たりする、又痛みを覺え時に熱を發するのもある、本病を捨て置くと危險な妊娠中毒や尿毒症に變じて突然心臓麻痺を起して死ぬ、殊に此病氣は産前産後に最も多く是が爲に命を取らるゝ人は非常に多い、本劑は如此腎臓炎の一般症状に向つて特殊の藥効作用があるから血壓の高き人は腎臓に故障ある人は早速服用せよ。
脚氣 脚氣の病源は現在の醫學では未だ確定出來ぬが脚氣は必ず心臓や腎臓に最も密接な連合關係のある事は疑はれぬ症狀である、脚氣にかゝると心臓や腎臓を侵し心臓麻痺で死ぬのである。脚氣の人は一ケ月分金貳圓廿錢、心臓脚氣、むくみ、衝心と云ふ、故にシビレ、むくみ、麻痺、心悸なる重大なる本劑の偉効により根本から治療せよ。
藥價 一週間分金貳圓廿錢 二週間分金四圓 通用三週間分金六圓 ……送料各地十二錢 カワセ又は振替にて送金あれば直ちに發送す 代金引換も取扱ふ
大日本總發賣元 仁壽堂 柴崎大藥房
東京本店 東京市本郷區眞砂町九番地
大阪支店 大阪市東區本町一丁目
京城支店 京城府黃金町一丁目一八五
附屬診療所 本支店共附屬診療所の設備あり何人にも無料にて診察し病状治療法をなす

二つの月 (42)

渡邊霞亭作 樋口富麿畫

「葬式のあつた夜」(三)

「坊ちやんは、」わたしの打つた電報を御覽にはなかつたのですか」

お延は、二階の六疊へ入るなり訊いた。太一は、夫が、田舎へ打つた電報であつたらうとすぐ思つた。

「其電報も今日の電報もぼく一所に見たんだよ」

「ちや、今日——どうしてそんなに酷くなつたのでせうねえ」

「教員先生が訪ねて居といつてたよあの學校は不心切なんだからね」

「あなたが、あの電報を送つてさへ下さいましたら、奧様、どんなにお喜びだつたか知れないのでございましたわ。毎日々々、太一はどうしたら、呼吸のある中に、一度だけでも鄭が見たいがもう見ることはできないだらうか。所さへ分つてゐたら、途中で命を落はるまでも、尋ねて行きたいと思ふけれど、神戸市の北の田舎の學校と聞いてゐるだけで、土地も分らねば學校の名も知らない、わたしが思つてゐるやうに、太一もわたしを思つてゐてくれるだらう。逢ひたい／＼と言ひ續けてゐらッしやいましたが、そのお聲も次第に衰へて、とう／＼目をお瞑りになりました。わたしは生れてから、あんな辛い思ひをした事はありませんでした。それに兄さんが」と云ひかけて口を噤んだ。

「僕も一目逢ひたかつたわ」と太一は目皮一ぱいに泣いてゐた。

「あなたは、奧さまの御病氣の本を何だと思召してゐらッしやいます。」

お延は一寸膝を進めた。意味有りげな眼に、いつもと違つた暗い影が見えて居た。

「僕は知らない」

「お金なんですよ。お金の事から、兄さんと喧嘩をなすつたのですよ。わたしはそんな事とも知らないで、ひよつくり訪ねて參つたのは精神の知らせとでも云ふのでせう何氣無くお居間へ行つて見ると、兄さんが奧さんのお頭の毛を掴んで、預金帳を何處へやつた。この疊の下へ入れてあつた預金帳を何處へ遣つたと大聲でお叱りになつてゐる所ぢやありませんか。坊ちやんは御存じないでせうけれど、奧さんはまさかの時の用意に、銀行の通ひ帳を疊の下へかくしておゐでになつたのですわ」

太一は、默つて聞いてゐた。

「金庫がありますのに、そこへお入れにならないで疊の下へおかくしになつて居たのも、兄さんの目をお避けになる御用心からなのでした。でも、兄さんはいつの間にか嗅ぎ付けて、奧さまが命よりも大切に思召してゐらッしやるお金の中から何程といふ大金を取り出して、いつの間にか使つてゐらつしやる。その事が分つたのはわたしが此の前お邪魔に參つた時でした。そんなこんなで、奧様も後のお金を殊さら大切に思召す必要から、實は通ひ帳をわたくしがお預かり申してゐます。兄さんはさうとも知らずに、殘りの金を取出さうとして、奧さんを責め立てゝ居たのですが、奧さんはどうしても御仰らない、わたくしも默つて居ます。それが心配いといつて、兄さんは奧さんを踏んだり蹴つたり、それは／＼ひどい目に遭はせました。奧さんもあまりの辛さに、あの通ひ帳は妾があつて他へやりました。その代り家も屋敷も、あなたのお名に付けかへますから、どうか御勘辨下さいましつて、兄さんに手を合せて御仰つたときは、あの氣強い奧さんも泣いてゐました」

「ひどい事をしやがつたな」と太一は噛み切るやうに叫んだ。

「それでやつとこの時は濟まりましたが、その翌日すぐ登記を濟ましたのでございますわ。それだけならば何んにもありませんけれど、二三日すると搜索にでも入れさうに餘子が見えて來ましたから、奧さま、とう／＼病氣になつてお終ひなさいました」

お延は、こゝまで語り續けて、咽ぶやうに涙を吞んだ。

繪畫と萬葉集 (2)

相川鶴雄

前述の如き最新流行の音樂、舞踊に迄、進出する未來派の人々と反對に派の奇妙にたまげた讀者と、東洋文學史の名誉たる萬葉集の古典的風味を日本精神の純眞を憧憬しとする騷然界の人々とを比較して、その間に個性の人間性に觸れん理解せんとする過去派の人々とで何程を求むる地點が同ある。

三

時刻でありながら、隈神經の伸展せる方向や東西その兩端の距離は、二千年間に驚ろくべき現代人の複雑混亂の時代ではあるまいか。この兩方面を比較研究する時、煩悶が深い筈だと思はれるやうになる。一は、現代の苦惱を忘却せんとして向く迄、五官の感覺する縮圖

今日の文明と、和雄に樹雄を重ねたる、現代日本人が自己を慰め繁忙の生活より精神的靜寂を味はんとする時、過去派の人々となるか、より神の仰慕に陶酔感を喚き求め、一時的にせよ彼の世界に浸らんとする未來派の人々となるかの二方面の齊異があるのが意當で

あることは顯著なる事實である。亦、一人にして兩方面に生き得る幸福者もないではないが、何れかに深淺の品は生ずるのである。

あるとして、その功罪を問ふとすれば、一概には言はれないのである。古人の純眞を研究して、自己の人格を個當の塔にまで建設してゆく人と、現代人の先驅者となり、時代の人々を尊き道へ指導し得た人々との差異であるから、人により成敗の的によるか、地方的の流行によるか、と謂ふことになるが、是は、その人各人の自覺的嗜好による時期が不同であり、所謂人氣男、名高き女性で一生を經へる人と、たとひ微々たる光明を認め、靜寂の境に生きつゝ一生を閉づる人との變化がある
のみだから只、ただ、自己を忘れず、自己を充分成長さし得る人が、いつの時代にも個質の人間であつたと、私は思つてゐる(六、四)

(○○○)(京城中口○○)○○○○

寄せ書 (大田湖南吟社)

夏の秋傘干して百姓家 冷味
讀む本に囲拂ひけり夏の虫 虚實
夏虫や實動かして動かざる 不倒
病める眼に灯も蛍宿り灯明虫 世外
火蛾もう來りし釣ランプ しげし
大なる蛾撲ちて打ちしぶり 風骨

對坐吟 (左人居)

夕虹や戸障の水に月が走る 柯子
夕虹や幾つもの足砂もてり
虹立つや國に蝿の靜かにも 左人
虹滿くも遂離れたる高さ哉

川柳 井上劍花坊選

題「入學」—(二)—

○入學が近く國本聞んじる 仁川 露月 院
○入學が出來で母親氣が遅ひ 京城 鶴歩
○入學が出來で從兄と仲遅ひ 龍山 絲葉
○入學の五六日目から獨り行き 永登浦 阿面坊
○入學の親は仕事も手につかず 寺洞 衣岩
○入學の朝心地よく鞄を取り 同 南洞坊
○入學日榜の折目氣にかゝり 始興 鳥傑
○入學が出來で親までよく眠り 龍山 紅ン坊
○入學が出來ず今年も遊びなり 仁川 剛將軍
○中學へ入れねば胸まぬ因頭の仲 京城 赤短冊
○母さんの入學祝赤の飯 同 白水
○兩親は入學試驗師だのみ 仁川 天柳
○一人子に入學難の悲劇あり 京城 恋園子
○入學の細帽に窓の灯が映ける 龍山 極下坊

新刊紹介

▲實業之世界(六月)一文清人の自文集(三宅雄二郎)私の修遂の地は何處か(大倉喜八郎)をはじめ如何にてし、細君難を切抜けるか、金儲けの研究、銀行評判記など經營顯る鋭利、特色とすべきは野依式な處にある(五十錢東京芝區櫻田備前町七其社)

▲食養と家庭(創刊號)社會國家の發展進歩を期し幸福を増大するには各自身體を健康にするにあることは云ふまでもない。本誌はその見地より專ら食物衞生、病理治療の方法を說き料理法や季節について述べてゐるから主婦の坐右にも一般の讀物としても利するところが多い(三十五錢)東京本鄉湯島三組町其社)

▲現代文藝(六月)武者小路實篤氏の『春雨を歩く男』は近來の快作、關根丹子兩氏の作は初夏の讀物に相應はしい小品其他多くの頁は思ひきつて讀者のために充て隱れた新進作家の紹介につとめてゐるのも面白い(三十錢東京本鄉區丸山新町二三號入社)

▲川柳蝕(創刊號)岡部美濃守氏が氏の一切を傾けて完成への道に乘り出した第一步。たとへ量において小さくとも西鮮柳壇人のためには此の創刊はどれほど力强いか知れまい主宰者と後援者の努力を祈る(十錢平壤山手町三二つづみ川柳社)

▲有閑(六月)西鮮俳句大會の記(木長)寛選と殿選(九蔵)島廻り(石亥)其他を揭ぐ。雜詠は正餘選、課題吟は同人選(二十錢平壤府若松町一其吟社)

▲歌(五月)新傾向句の研究誌へ非賣品京城黄金町五ノ七京城俳句會▲美術界(三〇)非賣品大阪東淀川區三南之町其社

▲牛島文壇(六月)街上(三郎)彼(與志徳)阿片飲む女(是紹介)の短篇および短歌隨筆等を揭ぐ(二十五錢京城本町二其社)

▲東方の星(六月)高羽芳次郎氏の個人雜誌である。文明沒落が文明再建か外觀章(二十五錢東京牛込區南榎町五七東方文學社)

▲新政(六月)評論と解說、諸上讀座其他諸名士の卓說豐富(三十錢東京市外大久保百人町其社)

▲朝鮮總督府勸業模範場歐文報告(二ノ一)京畿道水原勸業模範場▲ジャパンタイムス大タイムス(二ノ一)二十五錢東京麹町内幸町一ジャパンタイムス社▲大連商業會議所報(六月)四十錢大連聯島町其會議所▲京畿道警察時報(六月(二十錢京畿道警察部内朝鮮警察協會京城支部▲朝鮮教育(六月)十五錢京城黄金町三其發行所

讀者領分

▲記者様最近普選とか参政權とかいふのが盛んに唱へられますが一體どんな意義でせうか(田舍の讀者)△普選は普通選擧の略語、選擧權に納稅資格を附せざる事日本でも第五十議會を通過し近く實施さる事になりました、參政權とは國民がその國の政治に參與する權利で婦人の間にも此の參政權を得る爲に運動してゐます(係)▲明治町附近でミシンを初歩より教へて下さる方あらば(無智な母)△變乘生へ兎は明治町ヤマトカフェー前朝鮮婦人協會で分讓します(係)△紙上の匿名は差支へなきも投書には必ず住所氏名を明記して下さい(係)▲京日夕刊に連載され目下大好評を受けつゝある火燒の鬼を日活撮影所諸帳の下に御邑中でありますが、不幸にして不注意より五回(四月二十二日)六回(二十三日)三十二回(五月十九日)三十九回(五月二十六日)の四回分を紛失致しましたお譲與下さる方はありませんか(龍山漢江通り十六吉井信夫)▲此頃四丁目邊を通ると毎夜遲くまでしか店頭で大聲で華を暢ひて若い男女を引寄せて居る後家さんがある▲五日櫻井校兒童遠足の時高任嚴しき牧野内村兩先生の勇敢なる行動を感謝す(父兄)

演藝案内

喜樂館 電本五九七
日活直營 九日封切 伊太利ゼネバ風景 疾風迅雷的大興行 一卷
日活京都第二部作品 連續活劇女王 六回
山本嘉一、高木永二、岡田嘉子主演 白百合は嘆く 六卷
紅帽悲曲 ロニヴァーサルジュール大作品 ダルマッチ氏冒險大活劇

肉彈兒 六卷
東京朝日新聞連載新講談 前田曙山氏原作 富保熊指揮監督
落花の舞 全三篇三十卷の內前編上映十卷 毎週連續的に三回分封切 秘史 藤末

黄金館 松竹キネマ共營 夜畫
六月十日封切(毎日二回)
寶塚松竹女學校作品 全一卷
ユニヴァーサル會社 滑稽 君の爲なら 全二卷
米國エユウアーザル社 連續活劇第七編第八編上映 **社交界の怪賊** 第四回
帝キネ芦屋大作品獨立第一回作品 現代劇 **お不動さま** 全六卷 小島洋々、澤蘭子、里見明、海山、富田格主演
時代劇 芦屋獨立時代劇第一部努力大作品 赤格子九郎右衛門とお網 全七卷 六三 市川百々之助、阪東嘉好、柳まさ子、小池春枝共演

大正館 松竹日活 共營 晝夜
當る六月十日より特別興行
加茂撮影所超特作大映畫 時代傳說 **桃色の棘** 全八卷 兒島、衆西、國島、五味 楢主演
やまと新聞連載 長田幹彦氏原作 中山普平氏作曲 大悲劇 **火焔の鼓** 全五卷 諸口十九、川田芳子、主演 松竹歌劇團、旭照子、獨唱
大々的好評に付番外として十二日迄 番外上映 天才兒童 フランダースの少年 ジャッキークーガン君主演

中央館 東亞キネマ マキノキネマ
六月九日ヨリ超特別大興行
東亞甲陽特作◇價根純三氏監督 涙の悪戯 全五卷
マキノ等持院撮影所特作品 和製クーガン松尾文人君主演
沼田紅緑氏脚色監督 時代劇 中根龍太郎、生野初子大笑演 **無宿者** 全六卷
用心 日活の白萬圓超特作大映畫 蹴總指揮牧野省三 映畫藝術家協會第一回作品 衣笠貞之助監督
月形半平太 全十卷 澤田正二郎と其一黨大猛演

浪花館 本町二六〇 電治
六月十日迄 本場安來節 山本愛太郎會 來ル 小原節合同大一座 員総拾七名
安來節、小原節、子供所作事道成寺、出雲節、新潟節、安來節、鴨綠江節、安來節、かつぽれ、どじやうすくひ、追分節、米山甚句、松づくし、八木節、踊、手踊、支那曲藝高級浪花節

開正舍工作所
諸機械製作・設計・各種印刷製鋼・修理・並ニ
案改造・醫療器械・化學器ノ其他一般鐵工業
及ビ鍍金・鍍金・色・式・一般・工業
京城本町二丁目五十三番地
商業銀行本町支店横突當
電話本局三二二九番

朝鮮郵船株式會社 出帆廣告
京城府光化門通二〇 電話光化門一二八四、一二八五、一二八六 釜山支店 佐藤町 電話長一六〇 元山支店 海岸通 電話長一三〇 仁川出張所 海岸町 電話長三二五 京城代理店 内國通運會社 電話本三二七〇九番
○仁川出帆(取扱店朝郵仁川出張所) 天安丸 六月三日 東京行 錦江丸 六月三日 大阪行 豐州丸 六月三日 大連行 昌江丸 六月一大日 海州行 ...
○木浦出帆(代理店山野回漕店) 天安丸 大阪 ...
○釜山出帆(代理店大池回漕部) ...
○元山出帆(代理店吉田回漕會社) ...

大阪商船株式會社 汽船出帆廣告
○仁川出帆(郡山木浦經由) 大阪行 ...
●朝鮮沿岸線 ...
●内地各港出帆主要航路 欧洲行毎月一回 ... 南米行一年十一回 ...
京城代理店國際運送株式會社 電話二二一〇番 仁川支店 電話三三番

鴨綠江上流行(各地)
新義州出帆廣告(六月中)
◎新乫坡鎮行(楚山、中江鎭其他各地經由) 一日、七日、十一日、十四日、廿一日、廿五日
◎中江鎭行(楚山、其他各地經由) 四日、十八日、廿八日
◎楚山行(各地經由) 八日、廿三日
同旅客待合所 新義州税關構内 鴨綠江輪船公司

經濟欄

鮮内延べ (九日後場)
釜山 七月限 ...
群山 一番七月末 ...

ア港の諸法規

【東京電報】ア港に於ては今般企... ...

本黨も地租移譲には反對は出來まい

【東京電報】地租を地方財源として移譲するの趣旨はよいが、それに依つて生ずる歳入缺陷の補塡は... を調整せよとの意見があつたが、財政税は徴收困難である。政友會が、以前の事もあり絕對反對は出來まい、移譲問題で政本合同が延につき態度を決定はしてゐない...

製粉會社全休

内地に引合せ

【大阪電報】...せ中であるが八日神戸沖渡し五圓三十錢の申込ありしも內地買りは四圓八十錢の計算故今十錢高値ならでは買れぬと云ふので遂に商談を...

【紐育九日發電】米國製造業者協會は外人登錄制...